



GOBIERNO DE LA
PROVINCIA DE
CÓRDOBA

BOLETIN OFICIAL

Córdoba
Entre todos

1ª SECCIÓN

PUBLICACIONES DE GOBIERNO



AÑO XCIX - TOMO DLIX - Nº 158

CÓRDOBA, (R.A.), MIÉRCOLES 24 DE AGOSTO DE 2011

www.boletinoficialcba.gov.ar
E-mail: boletinoficialcba@cba.gov.ar

PODER
Ejecutivo

Decreto Nº 1111

Córdoba, 8 de Julio de 2011

VISTO: el Expediente Nº 0135-021163/06 en el que tramita la aceptación y agradecimiento de la donación efectuada por la Municipalidad de Río Cuarto, de una fracción de terreno parte de una mayor superficie la que a su vez fue parte de la Estancia denominada "Las Higueras" ubicada en la ciudad de Río Cuarto, Provincia de Córdoba, designado como Lote Nº VII encerrando una superficie de once hectáreas ocho mil seiscientos noventa y seis metros cuadrados, inscripto en el Registro General de la Provincia en Matrícula Nº 1.239.110, con destino a la construcción de viviendas por parte de la Subsecretaría de Vivienda en el marco del Programa Federal Plurianual de Construcción de Viviendas, Hogar Clase media, o el que en el futuro lo sustituyere.

Y CONSIDERANDO:

Que corre agregado en autos copias certificadas de la Ordenanza Nº 923/10 promulgada por Decreto Nº 2427/10 aprobando la carta intención firmada entre el suscripto y el Intendente Municipal con fecha 26/10/10, como así también Ordenanza Nº 936/10 promulgada por Decreto Nº 2449/10 por la cual el Consejo Deliberante de Río Cuarto autoriza al Departamento Ejecutivo Municipal a donar a la Provincia el inmueble de marras.

Que asimismo obra en autos informe del Registro General de la Provincia del que surge que el inmueble en cuestión se encuentra inscripto a nombre de la Municipalidad donante.

Que por otra parte corre agregada la Actuación Notarial Nº A006903578 que

CONTINÚA EN PÁGINA 2

Pavimentación Ruta Provincial E-86

Tramo: Achiras - Sampacho

Decreto Nº 890

Córdoba, 8 de Junio de 2011

VISTO: el expediente Nº 0045-014862/09, mediante el cual la Dirección Provincial de Vialidad dependiente del Ministerio de Obras y Servicios Públicos, propone por Resolución Nº 00594/10, se apruebe el Convenio de Adquisición por Avenimiento del Inmueble, ubicado en Pedanía Achiras - Departamento: Río Cuarto, con una superficie de terreno a ocupar de 7 Has. 3231 m2, celebrado entre la citada Dirección y el propietario del inmueble señor Osvaldo Esteban SUAREZ, con fecha 11 de mayo de 2010, para la ejecución de la obra "PAVIMENTACIÓN RUTA PROVINCIAL E-86 - TRAMO: ACHIRAS - SAMPACHO".

Y CONSIDERANDO:

Que el mencionado inmueble, fue declarado de utilidad pública y sujeto a expropiación por imperio de la Ley de Presupuesto Nº 9575, habiéndose individualizado el mismo oportunamente por Decreto Nº 1314/09, con destino a la obra pública citada anteriormente.

Que mediante Resolución Nº 8314/10 del Consejo General de Tasaciones se estableció el monto indemnizatorio a abonar, en base al mismo y por un 10% más, se firmó Acta de Venta con el propietario, de conformidad con el artículo 14 de la Ley de Expropiaciones Nº 6394.

Que atento a la necesidad de la toma de posesión de terrenos de propiedad del señor SUAREZ para la ejecución de la obra citada, se realizaron las gestiones pertinentes y se convino con el propietario la venta del inmueble que da cuenta el presente expediente.

Por ello, lo dictaminado por el Departamento Jurídico del Ministerio de Obras y Servicios Públicos con el Nº 620/10 y por Fiscalía de Estado bajo el Nº 00180/11,

EL GOBERNADOR DE LA PROVINCIA D E C R E T A :

ARTÍCULO 1º.- APRUÉBASE el Convenio de Adquisición por Avenimiento del Inmueble inscripto a la Matrícula Nº 861668, Propiedad Nº 2401-2551747/2, ubicado en Pedanía Achiras - Departamento Río Cuarto, por una superficie a ocupar de 7 Has. 3231 m2, suscripto entre la Dirección Provincial de Vialidad y el titular registral, señor Osvaldo Esteban SUAREZ (D.N.I. 13.268.790) destinado a la ejecución de la obra: "PAVIMENTACIÓN RUTA PROVINCIAL E-86 - TRAMO: ACHIRAS - SAMPACHO" el que, compuesto de dos (2) fojas útiles, forma parte integrante del presente Decreto como Anexo Único.

ARTÍCULO 2º.- DÉJASE establecido que el monto Indemnizatorio a abonar al propietario, con motivo de la venta de terreno mencionado en el artículo anterior, asciende a la suma de PESOS CIENTO NOVENTAY OCHO MIL NOVECIENTOS SESENTA Y OCHO CON SESENTA Y TRES CENTAVOS (\$ 198.968,63), monto que incluye el 10 % que establece la Ley 6394.

ARTÍCULO 3º.- IMPÚTESE el egreso que asciende a la suma PESOS CIENTO NOVENTA Y OCHO MIL NOVECIENTOS SESENTA Y OCHO CON SESENTA Y TRES CENTAVOS (\$ 198.968,63), conforme lo indica el Ministerio de Finanzas, en su Documento de Contabilidad (Nota de Pedido) Nº 2011/000009, con cargo a jurisdicción 1.15, Programa 708-000, Partida 13.01.00.00 del P.V.

CONTINÚA EN PÁGINA 2

Decreto Nº 1066

Córdoba, 1º de Julio de 2011

VISTO: El expediente Nº 0334-076795/08 (Cuerpos 1 al 29) por el cual la Dirección Provincial de Vialidad dependiente del Ministerio de Obras y Servicios Públicos propicia por Resolución Nº 00194/11 se autorice la Modificación de Obra Nº 1, correspondiente a los trabajos de la obra: "DISTRIBUIDOR AVENIDA DE CIRCUNVALACIÓN CON AUTOPISTA ROSARIO-CÓRDOBA Y AVENIDA DE CIRCUNVALACIÓN - TRAMO: AVENIDA SPILIMBERGO - RUTA PROVINCIAL E-53", a cargo de la firma PAOLINI HNOS. S.A. - PASCHINI CONSTRUCCIONES S.R.L. (U.T.E.), por la suma de \$40.542.550,81.

Y CONSIDERANDO:

Que obra en autos Memoria Descriptiva, Pliego Particular Complementario de Condiciones Nº 1, Pliego Particular Complementario de Especificaciones Técnicas Nº 1, Cómputo Métrico y Presupuesto de Modificación de Obra, y demás documentación técnica la que ha sido aprobada por la Dirección Provincial de Vialidad.

Que corre agregada en autos la conformidad de la contratista, a la presente modificación de obra en todos los aspectos técnicos y contractuales implícitos en la documentación que se tramita.

Que el Departamento I Obras y Conservación de Pavimentos de la citada Dirección produce informe técnico precisando los motivos por los cuales se hace necesaria la aprobación de la

CONTINÚA EN PÁGINA 2

**VIENE DE TAPA
DECRETO Nº 1111**

instrumenta la donación, con la debida intervención de la Contaduría General de la Provincia.

Que ha tomado intervención el servicio jurídico de la Subsecretaría de Vivienda mediante Dictamen Nº 042/11.

Por ello, las previsiones de los artículos 144 inciso 1) de la Constitución Provincial, Artículos 1789, 1792, 1810 correlativos y concordantes del Código Civil, Artículo 135 de la Ley 7631 y su decreto reglamentario y lo dictaminado por Fiscalía de Estado bajo el Nº 00560/11;

**EL GOBERNADOR DE
LA PROVINCIA
D E C R E T A :**

ARTÍCULO 1º.- ACÉPTASE y AGRADECESE la donación lisa y llana efectuada por la Municipalidad de Río Cuarto, de una fracción de terreno de su propiedad, con las mejoras que contenga, que es parte de una mayor superficie la que a su vez fue parte de la Estancia denominada "Las Higueras" ubicada en Pedanía y Departamento Río Cuarto, Provincia de Córdoba, designado como Lote Nº VII el cual consta de seiscientos noventa y seis metros, treinta y seis centímetros al Nor-Este; ciento cincuenta y cuatro metros, sesenta y ocho centímetros al Nor-Oeste; doscientos diez metros ochenta y siete centímetros al Este y ochocientos treinta y nueve metros sesenta y seis centímetros al Sud-Oeste; encerrando una superficie total de ONCE HECTÁREAS OCHO MIL SETECIENTOS NOVENTA Y SEIS METROS CUADRADOS, lindando al NE con lotes 5 y 6; al NO con calle Iguazú (ex Ruta Nacional Nº 8) que lo separa de las vías del Ferrocarril Nacional General Bartolomé Mitre; al E con Boulevard de Circunvalación Este, de la Ciudad de Río Cuarto y al SO en parte con el lote 8 y en parte con el lote 9, hoy calle pública Bernardo de Monteagudo, inscripto en el Registro General de la Provincia en Matrícula Nº 1.239.110, con destino a la construcción de viviendas por parte de la Subsecretaría de Vivienda en el marco del Programa Federal Plurianual de Construcción de Viviendas, Hogar Clase media, o el que en el futuro lo sustituyere, todo conforme el acta, que como Anexo I, compuesto de dos (2) fojas, forma parte integrante del presente Decreto.

ARTÍCULO 2º.- El inmueble referido en el artículo anterior ingresará al dominio privado de la Provincia.

ARTÍCULO 3º.- FACÚLTASE a la Dirección General de Rentas para que cancele las deudas que existieren por períodos anteriores y de titularidad de la donante en concepto de impuesto inmobiliario, como así también recargos, intereses y multas, en proporción a la superficie donada, conforme con lo establecido en el Artículo 145 del Código Tributario Provincial (Ley Nº 6006 T.O. Decreto Nº 270/04 y sus modificatorias).

ARTÍCULO 4º.- Por Escribanía Ge-

**VIENE DE TAPA
DECRETO Nº 890**

ARTÍCULO 4º.- El presente Decreto será refrendado por los señores Ministro de Obras y Servicios Públicos y Fiscal de Estado.

ARTÍCULO 5º.- PROTOCOLÍCESE, dése intervención al Ministerio de Finanzas, al Tribunal de Cuentas de la Provincia, a la Dirección General de Rentas, comuníquese, publíquese en el Boletín Oficial, pase a la Dirección Provincial de

neral de Gobierno se procederá a efectuar la inscripción de dominio en forma directa del inmueble donado en el Registro General de la Provincia, a nombre de la Provincia de Córdoba, C.U.I.T. Nº 30-70818712-3, con domicilio legal en Bv. Chacabuco Nº 1300, Barrio Nueva Córdoba, de la ciudad de Córdoba.

ARTÍCULO 5º.- El presente Decreto será refrendado por los señores Ministro de Obras y Servicios Públicos, Ministro de Finanzas y Fiscal de Estado.

ARTÍCULO 6º.- PROTOCOLÍCESE, comuníquese, publíquese en el Boletín Oficial y archívese.

Cr. JUAN SCHIARETTI
GOBERNADOR

ING. HUGO ATILIO TESTA
MINISTRO DE OBRAS Y
SERVICIOS PÚBLICOS

Cr. ÁNGEL MARIO ELETTORE
MINISTRO DE FINANZAS

JORGE EDUARDO CÓRDOBA
FISCAL DE ESTADO

**VIENE DE TAPA
DECRETO Nº 1066**

presente modificación de obra, cuyo monto asciende a la suma de \$ 40.542.550,81 y solicita se apruebe una ampliación de plazo de tres (3) meses.

Que analizada la documentación elaborada se trata de trabajos necesarios para la correcta ejecución de la obra principal, enmarcados en la hipótesis de los artículos 40 y 41 de la ley de Obras Públicas Nº 8614, no superando el monto total del treinta por ciento (30%) del contrato, impuesto por la citada Ley.

Que se ha incorporado el correspondiente Documento Contable (Nota de pedido), en cumplimiento a lo establecido por el artículo 13 de la Ley Nº 8614, así como el Certificado de Habilitación para Adjudicación, expedido por el Registro de Constructores de Obras (artículo 7 del Decreto Nº 8/98 y Resolución Nº 002/99 del entonces Ministerio de Obras, Servicios Públicos y Vivienda).

Por ello, lo dictaminado por el Departamento Jurídico de este Ministerio con el Nº 305/11 y por Fiscalía de Estado bajo el Nº 00683/11,

Vialidad dependiente del Ministerio de Obras y Servicios Públicos a sus efectos y archívese.

Cr. JUAN SCHIARETTI
GOBERNADOR

ING. HUGO ATILIO TESTA
MINISTRO DE OBRAS Y SERVICIOS PÚBLICOS

JORGE EDUARDO CÓRDOBA
FISCAL DE ESTADO

**EL GOBERNADOR DE
LA PROVINCIA
D E C R E T A :**

ARTÍCULO 1º.- APRUÉBASE la Modificación Nº 1 de la obra: "DISTRIBUIDOR AVENIDA DE CIRCUNVALACIÓN CON AUTOPISTA ROSARIO-CÓRDOBA Y AVENIDA DE CIRCUNVALACIÓN - TRAMO: AVENIDA SPILIMBERGO - RUTA PROVINCIAL E-53", a cargo de la firma PAOLINI HNOS. S.A. - PASCHINI CONSTRUCCIONES S.R.L. (U.T.E.), que en función del aumento de PESOS CUARENTA MILLONES QUINIENTOS CUARENTA Y DOS MIL QUINIENTOS CINCUENTA CON OCHENTA Y UN CENTAVOS (\$ 40.542.550,81) lo que representa el 29,01% del monto del contrato original, ascendiendo a la suma total de PESOS CIENTO OCHENTA MILLONES TRESCIENTOS DOCE MIL CIENTO VEINTIDOS CON CUARENTA CENTAVOS (\$ 180.312.122,40).

ARTÍCULO 2º.- APRUÉBASE una ampliación del plazo de obra por el término de tres (3) meses.

ARTÍCULO 3º.- IMPÚTASE el egreso

que asciende a la suma de PESOS CUARENTA MILLONES QUINIENTOS CUARENTA Y DOS MIL QUINIENTOS CINCUENTA CON OCHENTA Y UN CENTAVOS (\$ 40.542.550,81) conforme lo indica el Departamento Administración y Personal de la Dirección Provincial de Vialidad dependiente del Ministerio de Obras y Servicios Públicos en su Documento de Contabilidad (Nota de Pedido) Nº 2011/000449, con cargo a Jurisdicción 1.50, Programa 518-000, Partida 21.02.07.00, Centro de Costo 4384 del P.V.

ARTÍCULO 4º.- FACÚLTASE al señor Presidente de la Dirección Provincial de Vialidad a suscribir el respectivo contrato de obra, debiendo la adjudicataria ampliar la garantía de contrato.

ARTÍCULO 5º.- El presente Decreto será refrendado por los señores Ministro de Obras y Servicios Públicos y Fiscal de Estado.

ARTÍCULO 6º.- PROTOCOLÍCESE, dése intervención al Departamento Administración y Personal de la Dirección Provincial de Vialidad dependiente del Ministerio de Obras y Servicios Públicos, al Tribunal de Cuentas de la Provincia, comuníquese, publíquese en el Boletín Oficial, notifíquese, pase a la citada Dirección a sus efectos y archívese.

Cr. JUAN SCHIARETTI
GOBERNADOR

ING. HUGO ATILIO TESTA
MINISTRO DE OBRAS Y SERVICIOS
PÚBLICOS

JORGE EDUARDO CÓRDOBA
FISCAL DE ESTADO

Decreto Nº 980

Córdoba, 22 de Junio de 2011

VISTO: El Expediente Nº 0425-191280/09 en el que el señor Ministro de Salud, propicia la modificación de la Estructura Orgánica del Hospital "Dr. Arturo U. Illia" de Alta Gracia.

Y CONSIDERANDO:

Que la nueva estructura orgánica propuesta obedece a la necesidad de proceder a la adecuación de la misma para dotar al establecimiento asistencial de una organización acorde a los objetivos institucionales.

Que ello tiene por objeto lograr operatividad en la puesta en funcionamiento organizacional y el cumplimiento efectivo a través de un esquema de conducción hospitalario completo, para avanzar en el marco de los lineamientos que en materia de salud viene llevando a cabo el Gobierno de la Provincia.

Que las modificaciones a la estructura propuesta para el Hospital "Dr. Arturo U. Illia" de Alta Gracia, responden además a la necesidad de cumplir con los presupuestos trazados por el Ministerio de Salud, en el marco de la evolución de sus acciones y en garantía del Sistema Integrado Provincial de Atención de la Salud, implementado por la Ley de Garantías Saludables Nº 9133.

Que lo proyectado compatibiliza las distintas unidades de organización con la previsión de los niveles de conducción necesarias para un adecuado funcionamiento tanto administrativo y técnico como asistencial.

Por ello, las disposiciones del Decreto Nº 2174/07 ratificado por Ley Nº 9454, lo informado por la Dirección de Jurisdicción de Asuntos Legales del Ministerio de Salud y en uso de las facultades conferidas por el Artículo 144 Inciso 1º de la Constitución Provincial.

**EL GOBERNADOR DE LA PROVINCIA
D E C R E T A :**

ARTÍCULO 1º.- DÉJASE sin efecto la estructura orgánica del Hospital "Dr. Arturo U. Illia" de Alta Gracia dependiente del Ministerio de Salud, aprobada por Decreto Nº 497 de fecha 17 de Mayo del 2004.

ARTÍCULO 2º.- APRUÉBASE a partir de la fecha del presente decreto la nueva Estructura Orgánica del Hospital "Dr. Arturo U. Illia" de Alta Gracia, dependiente del Ministerio de Salud, la que compuesta de una (1) foja, forma parte del presente instrumento legal como Anexo I.

ARTÍCULO 3º.- El Ministerio de Salud gestionará ante el Ministerio de Finanzas las adecuaciones presupuestarias necesarias, que de corresponder se deriven del cumplimiento de lo dispuesto en el artículo anterior.

ARTÍCULO 4º.- El presente Decreto será refrendado por los señores Ministro de Salud y Fiscal de Estado.

ARTÍCULO 5º.- PROTOCOLÍCESE, comuníquese a la Dirección General de Personal, a la Dirección General de Presupuesto e Inversiones Públicas, a la Secretaría de la Función Pública, publíquese en el Boletín Oficial y archívese.

Cr. JUAN SCHIARETTI
GOBERNADOR

Dr. OSCAR GONZÁLEZ
MINISTRO DE SALUD

JORGE EDUARDO CÓRDOBA
FISCAL DE ESTADO

ANEXO AL DECRETO N° 980

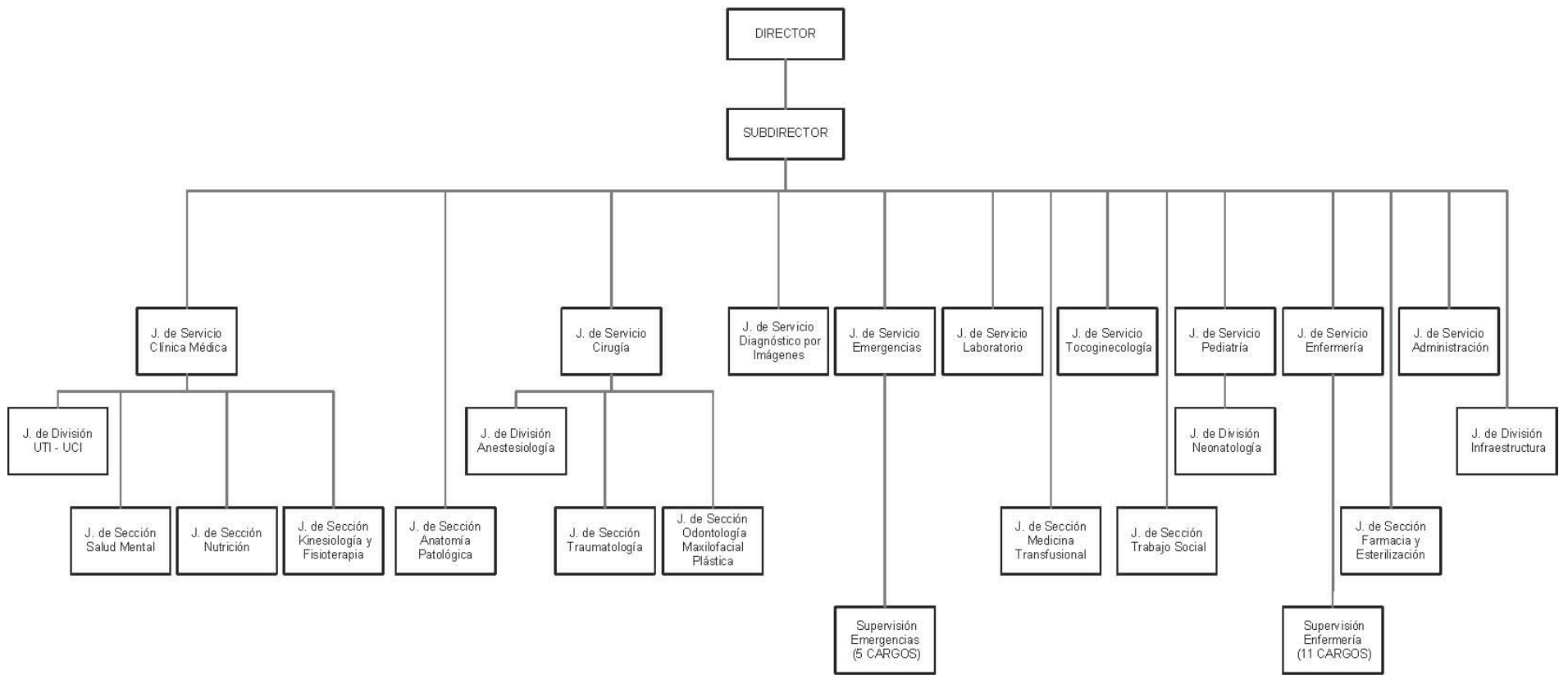

Decreto N° 990

Córdoba, 22 de Junio de 2011

VISTO: El Expediente N° 0425-186143/09 en el que el señor Ministro de Salud, propicia la modificación de la Estructura Orgánica del Hospital Neuropsiquiátrico Provincial.

Y CONSIDERANDO:

Que la nueva estructura orgánica propuesta obedece a la necesidad de proceder a la adecuación de la misma para dotar al establecimiento asistencial de una organización acorde a los objetivos institucionales.

Que ello tiene por objeto lograr operatividad en la puesta en funcionamiento organizacional y el cumplimiento efectivo a través de un esquema de conducción hospitalario completo, para avanzar en el marco de los lineamientos que en materia de salud viene llevando a cabo el Gobierno de la Provincia.

Que las modificaciones a la estructura propuesta para el Hospital Neuropsiquiátrico Provincial, responden además a la necesidad de cumplir con los presupuestos trazados por el Ministerio de Salud, en el marco de la evolución de sus acciones y en garantía del Sistema Integrado Provincial de Atención de la Salud, implementado por la Ley de Garantías Saludables N° 9133.

Que lo proyectado compatibiliza las distintas unidades de organización con la previsión de los niveles de conducción necesarias para un adecuado funcionamiento tanto administrativo y técnico como asistencial.

Por ello, las disposiciones del Decreto N° 2174/07 ratificado por Ley N° 9454, lo informado por la Dirección de Jurisdicción de Asuntos Legales del Ministerio de Salud y en uso de las facultades conferidas por el Artículo 144 Inciso 1° de la Constitución Provincial.

**EL GOBERNADOR DE LA PROVINCIA
D E C R E T A:**

ARTÍCULO 1°.- DÉJASE sin efecto la estructura orgánica del Hospital Neuropsiquiátrico Provin-

cial, dependiente del Ministerio de Salud, aprobada por Decreto N° 497 de fecha 17 de Mayo del 2004.

ARTÍCULO 2°.- APRUEBASE a partir de la fecha del presente decreto la nueva Estructura Orgánica del Hospital Neuropsiquiátrico Provincial, dependiente del Ministerio de Salud, la que compuesta de una (1) foja, forma parte del presente instrumento legal como Anexo I.

ARTÍCULO 3°.- El Ministerio de Salud gestionará

ante el Ministerio de Finanzas las adecuaciones presupuestarias necesarias, que de corresponder se deriven del cumplimiento de lo dispuesto en el artículo anterior.

ARTÍCULO 4°.- El presente Decreto será refrendado por los señores Ministro de Salud y Fiscal de Estado.

ARTÍCULO 5°.- PROTOCOLÍCESE, comuníquese a la Dirección General de Personal, a la Dirección General de Presupuesto e Inver-

siones Públicas, a la Secretaría de la Función Pública, publíquese en el Boletín Oficial y archívese.

**CR. JUAN SCHIARETTI
GOBERNADOR**

**DR. OSCAR GONZÁLEZ
MINISTRO DE SALUD**

**JORGE EDUARDO CÓRDOBA
FISCAL DE ESTADO**

ANEXO AL DECRETO N° 990

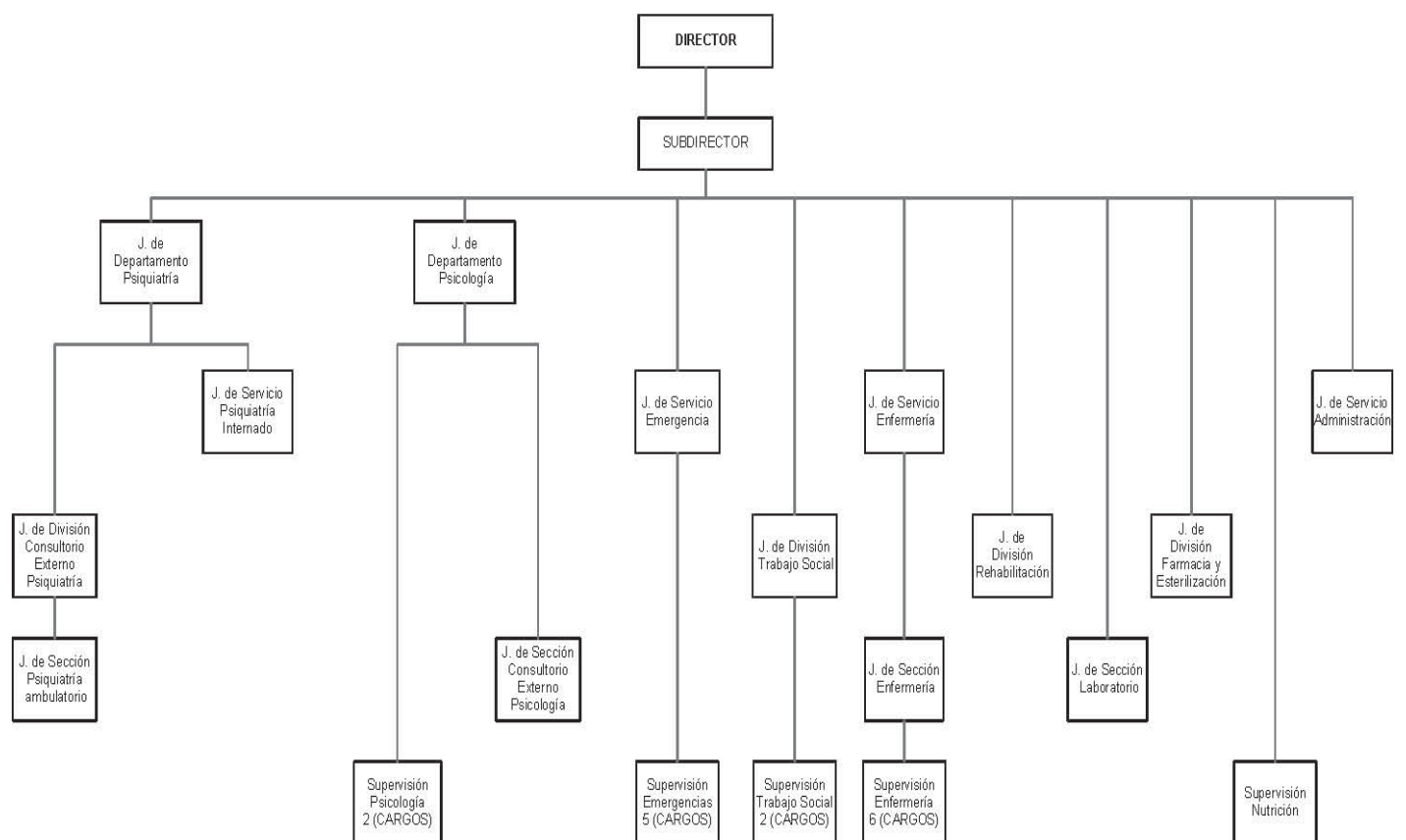

MINISTERIO DE Obras y Servicios Públicos

Resolución N° 42

Córdoba, 29 de Marzo de 2011

Expediente N° 0047-015751/11

VISTO: este Expediente en el que obra el Acuerdo celebrado el día 20 de diciembre de 2010 entre el Gobierno de la Provincia de Córdoba y el Club Deportivo Defensores Juveniles del cual surge el compromiso asumido por las partes de llevar adelante la Obra: "MEJORAMIENTO DE VESTUARIOS, PARAPELOTAS Y CONSTRUCCIÓN DE CISTERNA DE AGUA" en el marco del Programa "LE DAMOS PELOTA A LOS CHICOS" creado por Resolución N° 336/10 del Ministerio de Desarrollo Social.

Y CONSIDERANDO:

Que a fs. 18/41 de autos, se ha incorporado documental relativa a la obra de que se trata.

Que la Provincia de Córdoba a través de este Ministerio asume el costo que demande la ejecución de la obra de referencia, el cual asciende a la suma de \$ 66.000,00, y que se hará efectivo mediante un adelanto de \$ 26.400,00, y el saldo en pagos parciales contra la certificación de avance de obra, hasta completar el monto total del acuerdo.

Que la ejecución de la obra estará a cargo del Club, quien podrá ejecutarla por sí o por intermedio de terceros, a cuyo fin podrá realizar las contrataciones que resulten necesarias en la forma,

condiciones y especificaciones establecidas en los proyectos respectivos, coordinando y haciendo las gestiones ante quien corresponda con el fin de garantizar en tiempo y forma la conclusión de los trabajos comprometidos, pudiendo realizar aportes por sí o por terceros.

Que el Acuerdo mencionado se refiere al otorgamiento de un subsidio a favor del Club Deportivo Defensores Juveniles, por el monto consignado en su cláusula octava, con la modalidad de pago prevista en la misma y con una finalidad determinada, encuadrándose en las previsiones del artículo 6° de la Ley 9191.

Por ello, lo dictaminado por el Departamento Jurídico de este Ministerio con el N° 125/11,

EL MINISTRO DE OBRAS Y SERVICIOS PÚBLICOS RESUELVE:

ARTÍCULO 1°.- OTORGAR un subsidio a favor del Club Deportivo Defensores Juveniles por la suma de PESOS SESENTA Y SEIS MIL (\$ 66.000,00) para la ejecución de la obra: "MEJORAMIENTO DE VESTUARIOS, PARAPELOTAS Y CONSTRUCCIÓN DE CISTERNA DE AGUA" en el marco del Programa "LE DAMOS PELOTA A LOS CHICOS" creado por Resolución N° 336/10 del Ministerio de Desarrollo Social, conforme lo establecido en el Acuerdo celebrado el día 20 de diciembre de 2010 entre el Gobierno de la Provincia de Córdoba, representado en ese acto por el suscripto, el citado Club, representado por su Vocal señor Walter TISSERA

(D.N.I. N° 20.268.037) domiciliado en calle Los Latinos N° 7452 de Barrio Los Boulevares de la ciudad de Córdoba, con oportuna rendición de cuentas, el que como Anexo I, compuesto de TRES (3) fojas, integra la presente Resolución.

ARTÍCULO 2°.- IMPUTAR el egreso que asciende a la suma de PESOS SESENTA Y SEIS MIL (\$ 66.000,00) conforme lo indica la Dirección de Jurisdicción de Administración de este Ministerio en su Documento de Contabilidad (Nota de Pedido) N° 2011/000142, con cargo a: Jurisdicción 1.50, Programa 506-001 – Partida 10.05.05.00 del P.V.

ARTÍCULO 3°.- AUTORIZAR la transferencia de la suma de PESOS VEINTISEIS MIL CUATROCIENTOS (\$ 26.400,00) a favor del Club Deportivo Defensores Juveniles, en concepto de anticipo y el saldo en pagos parciales contra la certificación de avance de obra, hasta completar el monto total del Acuerdo, con oportuna rendición de cuentas por parte del Vocal del citado Club.

ARTÍCULO 4°.- PROTOCOLÍCESE, dése intervención a la Dirección de Jurisdicción de Administración de este Ministerio, al Tribunal de Cuentas de la Provincia, comuníquese, publíquese en el Boletín Oficial, pase a la citada Dirección a sus efectos y archívese.

ING. HUGO ATILIO TESTA
MINISTRO DE OBRAS Y SERVICIOS PÚBLICOS

SECRETARÍA GENERAL DE LA Gobernación

Decreto N° 160

Córdoba, 18 de Marzo de 2011

VISTO: El expediente N° 0378-072540/2005, de la entonces Secretaría General de la Gobernación y Control de Gestión.

Y CONSIDERANDO:

Que por Resolución N° 195/2008, se dejó sin efecto la Resolución N° 1729/2005 de la entonces Secretaría General de la Gobernación y Control de Gestión relacionada al procedimiento para la provisión de bienes y servicios y se aprobó el Nuevo Plan de Adquisiciones de bienes y servicios para las dependencias que conforman la Secretaría General de la Gobernación y demás Secretarías de Estado que hacen uso del servicio administrativo de la Dirección General de Compras, Mantenimiento, Infraestructura y Servicios dependiente de la Subsecretaría de Coordinación de Administración y Personal de la Secretaría General de la Gobernación.

Que según lo propiciado por la Dirección General de Compras, Mantenimiento, Infraestructura y Servicios de la Subsecretaría de Coordinación de Administración y Personal de la Secretaría General de la Gobernación, el Plan de Adquisiciones instaurado por Resolución N° 195/2008 habría quedado obsoleto, atento el dictado de la Resolución N° 366/2009 del Ministerio de Finanzas por la que se crea el Sistema Único de Administración Financiera (SUAF), el cual "...deberá ser utilizado en forma obligatoria para el registro de todas las transacciones que involucren recursos y gastos previstos en la Ley Anual de Presupuestos a partir del Ejercicio 2010.....".

Que por todo lo expuesto, se hace necesario

armonizar el marco legal vigente en materia de compras y contrataciones dejando sin efecto la Resolución N° 195/2008.

Que la presente gestión se ajusta a las disposiciones legales vigentes.

Por ello, y conforme a lo dispuesto por el artículo 107° de la Ley 9086, artículo 32° inc. 6) del Decreto N° 2174/2007 ratificado por Ley 9454, y lo dictaminado por la Subsecretaría de Asuntos Legales de la Secretaría General de la Gobernación bajo N° 095/2.011;

EL SECRETARIO GENERAL DE LA GOBERNACIÓN RESUELVE:

ARTÍCULO 1°.- DÉJASE SIN EFECTO la Resolución N° 195/2008 de esta Secretaría General de la Gobernación, relacionada a la regulación del procedimiento del Plan de Adquisiciones de bienes y servicios para las dependencias que conforman la Secretaría General de la Gobernación y demás Secretarías de Estado que hacen uso del servicio administrativo de la Dirección General de Compras, Mantenimiento, Infraestructura y Servicios dependiente de la Subsecretaría de Coordinación de Administración y Personal.-

ARTÍCULO 2°.- PROTOCOLÍCESE, dése a la Dirección General de Compras, Mantenimiento, Infraestructura y Servicios dependiente de la Subsecretaría de Coordinación de Administración y Personal de la Secretaría General de la Gobernación, comuníquese a las áreas involucradas, publíquese en el Boletín Oficial y archívese.-

CR. RICARDO ROBERTO SOSA
SECRETARIO GENERAL DE LA GOBERNACIÓN

SECRETARÍA DE Ingresos Públicos

Resolución N° 37

Córdoba, 25 de Julio de 2011

VISTO: El Expediente N° 0473-044764/2011, el Decreto N° 443/04 y sus modificatorios y la Resolución N° 052/08 de esta Secretaría, sus modificatorias y complementarias.

Y CONSIDERANDO:

Que a través del Decreto N° 443/04 y sus modificatorios, el Poder Ejecutivo instauró un régimen de retención, percepción y/o recaudación del Impuesto sobre los Ingresos Brutos.

Que el citado Decreto otorga a esta Secretaría diferentes facultades para nominar y/o dar de baja a los agentes de retención, percepción y/o recaudación involucrados en el citado régimen así como para reglamentar aspectos relativos a la aplicación del mismo.

Que el referido régimen prevé un mecanismo de revisión continua de los sujetos alcanzados así como de la aplicación del mismo, en virtud de los cambios que la realidad económica produce en los sectores involucrados.

Que en uso de sus facultades, a través de la Resolución N° 052/08 y sus normas modificatorias y complementarias, esta Secretaría reglamentó el funcionamiento del régimen y nominó los agentes que actuarían en el marco del Decreto N° 443/04.

Que del análisis de la actividad económica desarrollada por algunos contribuyentes con

similares actividades que los actuales agentes de retención se considera oportuno nominar nuevos sujetos en tal carácter.

Por ello, atento las actuaciones cumplidas, lo informado por la Dirección de Asesoría Fiscal en Nota N° 43/11 y de acuerdo con lo dictaminado por el Área Legales de este Ministerio al N° 512/11,

EL SECRETARIO DE INGRESOS PÚBLICOS RESUELVE:

ARTÍCULO 1°.- MODIFICAR el ANEXO I de la Resolución N° 52/08 de esta Secretaría, sus modificatorias y complementarias, según se indica a continuación:

Agente de Retención:	N° CUIT
FIDEICOMISO CENTRO CIVICO DEL BICENTENARIO	30-71160857-1

ARTÍCULO 2°.- FACULTAR a la Dirección General de Rentas a dictar las normas que considere necesarias para la aplicación de lo dispuesto en la presente Resolución.

ARTÍCULO 3°.- ESTABLECER que el agente de retención nominado por el artículo 1° precedente deberá comenzar a actuar como tal a partir de la fecha de presente Resolución.

ARTÍCULO 4°.- PROTOCOLÍCESE, comuníquese, publíquese en el Boletín Oficial y archívese.

CR. EDUARDO J. GAUNA
SECRETARIO DE INGRESOS PÚBLICOS

DIRECCIÓN GENERAL DE Catastro

Resolución N° 147

Córdoba, 29 de junio de 2011

VISTO lo informado por el Área Informática respecto a la necesidad de incorporar en la Base de Datos, las diferencias existentes entre las mejoras incorporadas en la base de datos de la Provincia, con las que surgen de la interpretación de imágenes satelitales "Quick Bird" del año 2010, sobre los inmuebles ubicados en la Localidad de LABOULAYE que se detallan en el listado anexo;

Y CONSIDERANDO:

Que conforme lo dispuesto por el art. 10 bis de la ley N° 5057, incorporado por ley N° 9576 "La Dirección General de Catastro podrá incorporar de oficio mejoras o accesiones no declaradas, a través de inspecciones, constataciones, relevamientos aerofotogramétricos, fotointerpretaciones de vistas aéreas, intercambio de datos oficiales con otros entes catastrales y/o recaudadores, empresas y/o cooperativas de servicios públicos, interpretación de imágenes satelitales u otros métodos directos."

Que por ello, con el objeto de garantizar los principios de legalidad, equidad y capacidad contributiva en la percepción del impuesto inmobiliario, consagrados en el art. 71 de la Constitución de la Provincia de Córdoba, en ejercicio de la facultad conferida a ésta Dirección por el mencionado art. 10 bis de la Ley N° 5057, y de conformidad al artículo 137 del Código Tributario (Ley 6006 T.O.), corresponde disponer la incorporación a los Registros Catastrales de las mejoras detectadas, a fin de que impacte en la valuación de dichos inmuebles y consecuentemente en la Base Imponible.-

Que asimismo, atento que las imágenes referidas datan del año 2010, corresponde asignarles la vigencia establecida en el art. 25 de la Ley N° 5057, a partir del 1° de Enero de 2011.-

Atento lo manifestado, dispositivos legales citados, lo dispuesto por el Decreto 1443/02 y sus prórrogas, y las facultades acordadas a esta Dirección por la Ley N° 5057;

EL DIRECTOR GENERAL DE CATASTRO RESUELVE:

ARTÍCULO 1°.- Incorporar a los registros catastrales con la vigencia establecida en el art. 25 inciso "a" de la ley de Catastro N° 5057, las diferencias de mejoras detectadas como resultado de la interpretación de imágenes satelitales de la localidad de LABOULAYE respecto a las parcelas que se detallan en el listado anexo.-

ARTICULO 2.- Comuníquese, publíquese en el Boletín Oficial, con copia de la presente confórmese expediente y archívese.-

ING. CIVIL RAUL ARANCIBIA DIRECTOR GENERAL

ANEXO A LA RESOLUCIÓN N° 147

Table with 7 columns: Nomenclatura, Cuenta, SUP_A_INCOR, categ, Tipo_Sup, AÑO_CONT, AÑO_HAB. It lists cadastral records with their respective details.

Table with 8 columns: Continuation of the cadastral records from the previous table, including Nomenclatura, Cuenta, SUP_A_INCOR, categ, Tipo_Sup, AÑO_CONT, AÑO_HAB, and an additional numerical column.

2201070102038009000	220131080522	42	3	P	2010	2011	2201070102066003000	220103523036	115	3	P	2010	2011
2201070102038015000	220115729993	51	3	P	2010	2011	2201070102066005000	220102844572	399	3	P	2010	2011
2201070102038021000	220131080638	42	3	P	2010	2011	2201070102066017000	220104482091	135	3	P	2010	2011
2201070102038022000	220131080646	50	3	P	2010	2011	2201070102067008000	220100756064	190	3	P	2010	2011
2201070102038025000	220131080671	65	3	P	2010	2011	2201070102067015000	220105931221	92	3	P	2010	2011
2201070102038026000	220131080689	84	3	P	2010	2011	2201070102068003000	220107513582	80	3	P	2010	2011
2201070102038027000	220131080697	73	3	P	2010	2011	2201070102068015000	220107531530	49	3	P	2010	2011
2201070102038028000	220131080701	94	3	P	2010	2011	2201070102068019000	220100771535	192	3	P	2010	2011
2201070102040005000	220107520724	161	3	P	2010	2011	2201070102069002000	220110624247	65	3	P	2010	2011
2201070102041005000	220103084792	70	3	P	2010	2011	2201070102069007000	220100746042	48	3	P	2010	2011
2201070102041013000	220102670698	70	3	P	2010	2011	2201070102069017000	220100744961	40	3	P	2010	2011
2201070102041014000	220111546371	56	3	P	2010	2011	2201070102069018000	220115748378	100	3	P	2010	2011
2201070102041023000	220119774331	128	3	P	2010	2011	2201070102070004000	220107500448	64	3	P	2010	2011
2201070102042017000	220119415837	49	3	P	2010	2011	2201070102070006000	220105904711	116	3	P	2010	2011
2201070102042020000	220119415861	43	3	P	2010	2011	2201070102071001000	220115726021	3908	3	P	2010	2011
2201070102043003000	220100750937	50	3	P	2010	2011	2201070102072001000	220109081027	91	3	P	2010	2011
2201070102043014000	220102434960	256	3	P	2010	2011	2201070102073001000	220105934157	40	3	P	2010	2011
2201070102044003000	220100744848	43	3	P	2010	2011	2201070102073001000	220105934157	0	0	CP	2010	2011
2201070102044006000	220100773881	163	3	P	2010	2011	2201070102074020000	220119756341	50	3	P	2010	2011
2201070102044012000	220119412277	90	3	P	2010	2011	2201070102075002000	220110920113	58	3	P	2010	2011
2201070102045011000	220119412510	58	3	P	2010	2011	2201070102075015000	220115701355	69	3	P	2010	2011
2201070102046005000	220105904622	50	3	P	2010	2011	2201070102077010000	220103361753	75	3	P	2010	2011
2201070102046007000	220100772884	41	3	P	2010	2011	2201070102078010000	220100768003	265	3	P	2010	2011
2201070102046010000	220103708729	41	3	P	2010	2011	2201070102078010000	220100768003	0	0	PP	2010	2011
2201070102046023000	220119753686	62	3	P	2010	2011	2201070102078011000	220116991535	86	3	P	2010	2011
2201070102047007000	220100768461	86	3	P	2010	2011	2201070102078014000	220111237531	126	3	P	2010	2011
2201070102047009000	220102433769	44	3	P	2010	2011	2201070102081008000	220105943946	48	3	P	2010	2011
2201070102047012000	220104476252	48	3	P	2010	2011	2201070102081011000	220116979985	91	3	P	2010	2011
2201070102047014000	220114043826	42	3	P	2010	2011	2201070102081011000	220116979985	0	0	PP	2010	2011
2201070102047016000	220114043834	87	3	P	2010	2011	2201070102081012000	220111654603	50	3	P	2010	2011
2201070102048008000	220107534679	54	3	P	2010	2011	2201070102082002000	220114084000	40	3	P	2010	2011
2201070102048011000	220115702742	467	3	P	2010	2011	2201070102082003000	220119405980	67	3	P	2010	2011
2201070102051001000	220116950448	51	3	P	2010	2011	2201070102082009000	220105935099	53	3	P	2010	2011
2201070102051002000	220100768445	116	3	P	2010	2011	2201070102082011000	220100770954	558	3	P	2010	2011
2201070102051007000	220115730169	80	3	P	2010	2011	2201070102082014000	220115721593	113	3	P	2010	2011
2201070102051008000	220107522921	63	3	P	2010	2011	2201070102082016000	220103025931	45	3	P	2010	2011
2201070102051010000	220107530991	46	3	P	2010	2011	2201070102082026000	220122666638	109	3	P	2010	2011
2201070102051014000	220100757419	41	3	P	2010	2011	2201070102083001000	220115701983	5754	3	P	2010	2011
2201070102051021000	220116950472	58	3	P	2010	2011	2201070102083001000	220115701983	0	0	PP	2010	2011
2201070102052002000	220105906943	172	3	P	2010	2011	2201070102083001000	220115701983	0	0	CP	2010	2011
2201070102052006000	220111604185	43	3	P	2010	2011	2201070102084020000	220119444594	82	3	P	2010	2011
2201070102052008000	220109884863	82	3	P	2010	2011	2201070102085006000	220100760363	79	3	P	2010	2011
2201070102052020000	220119418194	43	3	P	2010	2011	2201070102085011000	220104474764	74	3	P	2010	2011
2201070102052022000	220119765391	44	3	P	2010	2011	2201070102085033000	220122672492	56	3	P	2010	2011
2201070102052025000	220122664872	74	3	P	2010	2011	2201070102086003000	220116976609	47	3	P	2010	2011
2201070102052032000	220126094132	77	3	P	2010	2011	2201070102086005000	220100770920	56	3	P	2010	2011
2201070102053002000	220100752638	55	3	P	2010	2011	2201070102086007000	220100751011	245	3	P	2010	2011
2201070102053003000	220115726412	183	3	P	2010	2011	2201070102086011000	220105949391	92	3	P	2010	2011
2201070102053009000	220104230644	85	3	P	2010	2011	2201070102086013000	220116973740	163	3	P	2010	2011
2201070102054004000	220109800490	45	3	P	2010	2011	2201070102086018000	220116973758	53	3	P	2010	2011
2201070102054017000	220115706306	51	3	P	2010	2011	2201070102086020000	220116976625	67	3	P	2010	2011
2201070102054017000	220115706306	0	0	PP	2010	2011	2201070102086027000	220119763339	53	3	P	2010	2011
2201070102054020000	220119757720	56	3	P	2010	2011	2201070102086029000	220122668703	520	3	P	2010	2011
2201070102055004000	220111467889	45	3	P	2010	2011	2201070102087005000	220100761459	45	3	P	2010	2011
2201070102055005000	220111467897	108	3	P	2010	2011	2201070102087015000	220104485936	80	3	P	2010	2011
2201070102055017000	220124800498	40	3	P	2010	2011	2201070102087018000	220116986744	42	3	P	2010	2011
2201070102057006000	220107535021	62	3	P	2010	2011	2201070102088001000	220107539948	64	3	P	2010	2011
2201070102057006000	220107535021	0	0	PP	2010	2011	2201070102088003000	220105939906	104	3	P	2010	2011
2201070102057009000	220116972824	43	3	P	2010	2011	2201070102088013000	220107541055	64	3	P	2010	2011
2201070102057025000	220122651622	47	3	P	2010	2011	2201070102088016000	220111430497	54	3	P	2010	2011
2201070102057028000	220122692825	108	3	P	2010	2011	2201070102089004000	220102842570	49	3	P	2010	2011
2201070102058004000	220100752034	53	3	P	2010	2011	2201070102090002000	220115701461	55	3	P	2010	2011
2201070102058007000	220110029357	100	3	P	2010	2011	2201070102090011000	220112091181	295	3	P	2010	2011
2201070102058015000	220119421870	54	3	P	2010	2011	2201070102091004000	220100750708	151	3	P	2010	2011
2201070102058018000	220119421900	47	3	P	2010	2011	2201070102098001000	220105918151	104	3	P	2010	2011
2201070102059005000	220116965097	52	3	P	2010	2011	2201070102098002000	220100759730	63	3	P	2010	2011
2201070102059024000	220119765030	52	3	P	2010	2011	2201070102099005000	220119422001	54	3	P	2010	2011
2201070102060003000	220111106738	71	3	P	2010	2011	2201070102104004000	220119789516	52	3	P	2010	2011
2201070102060005000	220112230947	64	3	P	2010	2011	2201070102108002000	220119790166	43	3	P	2010	2011
2201070102060030000	220109282332	64	3	P	2010	2011	2201070102109002000	220119790336	72	3	P	2010	2011
2201070102062012000	220103004659	55	3	P	2010	2011	2201070102109007000	220119790387	51	3	P	2010	2011
2201070102062015000	220100751542	93	3	P	2010	2011	2201070102109013000	220119790441	40	3	P	2010	2011
2201070102062022000	220119415713	51	3	P	2010	2011	2201070102109019000	220119790506	53	3	P	2010	2011
2201070102063017000	220104492452	74	3	P	2010	2011	2201070102109020000	220119790514	45	3	P	2010	2011
2201070102063025000	220122668789	91	3	P	2010	2011	2201070102110003000	220119790549	45	3	P	2010	2011
2201070102063027000	220124816262	53	3	P	2010	2011	2201070102110016000	220119790671	49	3	P	2010	2011
2201070102064015000	220100746174	101	3	P	2010	2011	2201070102111018000	22011979089					

2201070102113017000	220119791278	45	3	P	2010	2011
2201070102114002000	220124804931	48	3	P	2010	2011
2201070102114003000	220124804949	40	3	P	2010	2011
2201070102114011000	220124805023	57	3	P	2010	2011
2201070102115002000	220122696979	80	3	P	2010	2011
2201070102115006000	220122697011	228	3	P	2010	2011
2201070102115009000	220122697045	73	3	P	2010	2011
2201070102115021000	220122697169	42	3	P	2010	2011
2201070102115022000	220122697177	54	3	P	2010	2011
2201070102115023000	220122697185	48	3	P	2010	2011
2201070102115025000	220122697207	73	3	P	2010	2011
2201070102116005000	220122697258	59	3	P	2010	2011
2201070102116006000	220122697266	68	3	P	2010	2011
2201070102116008000	220122697282	43	3	P	2010	2011
2201070102116009000	220122697291	52	3	P	2010	2011
2201070102116016000	220122697321	97	3	P	2010	2011
2201070102116018000	220122697347	48	3	P	2010	2011
2201070102116020000	220122697363	119	3	P	2010	2011
2201070102116022000	220122697380	77	3	P	2010	2011
2201070102116025000	220122697410	64	3	P	2010	2011
2201070102116027000	220122697436	75	3	P	2010	2011
2201070102116030000	220122697461	92	3	P	2010	2011
2201070102118008000	220122696456	47	3	P	2010	2011
2201070102119015000	220124806135	71	3	P	2010	2011
2201070102119019000	220124806178	77	3	P	2010	2011
2201070102120004000	220124806224	46	3	P	2010	2011
2201070103002002000	220102894863	161	3	P	2010	2011
2201070103002003000	220100753189	111	3	P	2010	2011
2201070103004004000	220112249079	195	3	P	2010	2011
2201070103006002000	220100773368	84	3	P	2010	2011
2201070103009002000	220100766035	46	3	P	2010	2011
2201070103011008000	220100770067	77	3	P	2010	2011
2201070103011009000	220100770075	72	3	P	2010	2011
2201070103012010000	220115725769	203	3	P	2010	2011
2201070103012011000	220104471005	159	3	P	2010	2011
2201070103013012000	220114058599	61	3	P	2010	2011
2201070103013016000	220114058637	83	3	P	2010	2011
2201070103013024000	220114058661	79	3	P	2010	2011
2201070103013025000	220114058670	42	3	P	2010	2011
2201070103015004000	220100743990	54	3	P	2010	2011
2201070103016002000	220122668819	1122	3	P	2010	2011
2201070103016002000	220122668819	0	0	PP	2010	2011
2201070103021002000	220115725777	180	3	P	2010	2011
2201070103022004000	220100759489	88	3	P	2010	2011
2201070103026006000	220119774811	83	3	P	2010	2011
2201070103028003000	220100769719	101	3	P	2010	2011
2201070103034005000	220100744082	47	3	P	2010	2011
2201070201004023000	220109854808	98	3	P	2010	2011
2201070201004024000	220110744102	134	3	P	2010	2011
2201070201004026000	220119752639	51	3	P	2010	2011
2201070201005013000	220107543902	49	3	P	2010	2011
2201070201007015000	220100741857	137	3	P	2010	2011
2201070201007016000	220116981637	75	3	P	2010	2011
2201070201007019000	220115748971	167	3	P	2010	2011
2201070201007019000	220115748971	0	0	CP	2010	2011
2201070201008004000	220105933436	58	3	P	2010	2011
2201070201008007000	220100772850	49	3	P	2010	2011
2201070201008019000	220102206088	95	3	P	2010	2011
2201070201009001000	220115706748	105	3	P	2010	2011
2201070201009003000	220100755050	53	3	P	2010	2011
2201070201009004000	220102778961	48	3	P	2010	2011
2201070201009009000	220110701217	54	3	P	2010	2011
2201070201009009000	220110701217	0	0	PP	2010	2011
2201070201009010000	220100773937	106	3	P	2010	2011
2201070201009011000	220102258207	513	3	P	2010	2011
2201070201009012000	220100756447	163	3	P	2010	2011
2201070201009013000	220107536353	52	3	P	2010	2011
2201070201009015000	220105904215	52	3	P	2010	2011
2201070201009016000	220100754207	102	3	P	2010	2011
2201070201009019000	220110027231	96	3	P	2010	2011
2201070201009026000	220122661521	77	3	P	2010	2011
2201070201010014000	220100758831	136	3	P	2010	2011
2201070201010021000	220100742527	58	3	P	2010	2011
2201070201010029000	220122695841	83	3	P	2010	2011
2201070201011002000	220111252980	117	3	P	2010	2011
2201070201011015000	220115716913	49	3	P	2010	2011
2201070201011017000	220112082867	41	3	P	2010	2011
2201070201011022000	220111252807	133	3	P	2010	2011
2201070201012004000	220119413940	142	3	P	2010	2011
2201070201012008000	220100766451	79	3	P	2010	2011
2201070201012022000	220119413966	89	3	P	2010	2011

2201070201012026000	220122693929	65	3	P	2010	2011
2201070201012029000	220122693953	70	3	P	2010	2011
2201070201012031000	220122693970	78	3	P	2010	2011
2201070201013005000	220107538887	95	3	P	2010	2011
2201070201013008000	220104472036	52	3	P	2010	2011
2201070201013039000	220122683117	54	3	P	2010	2011
2201070201014007000	220105901208	40	3	P	2010	2011
2201070201015007000	220109680133	106	3	P	2010	2011
2201070201015009000	220100765900	47	3	P	2010	2011
2201070201015010000	220102970471	124	3	P	2010	2011
2201070201015014000	220100745771	152	3	P	2010	2011
2201070201015016000	220102357256	642	3	P	2010	2011
2201070201015019000	220109631337	47	3	P	2010	2011
2201070201015020000	220109069779	43	3	P	2010	2011
2201070201015021000	220109841374	55	3	P	2010	2011
2201070201016002000	220100774780	44	3	P	2010	2011
2201070201016006000	220107529489	99	3	P	2010	2011
2201070201016007000	220105947194	42	3	P	2010	2011
2201070201016015000	220109081035	61	3	P	2010	2011
2201070201016016000	220107545948	49	3	P	2010	2011
2201070201017003000	220100769671	335	3	P	2010	2011
2201070201017011000	220100764695	85	3	P	2010	2011
2201070201017023000	220100753766	43	3	P	2010	2011
2201070201018001000	220119422213	167	3	P	2010	2011
2201070201018013000	220107532102	103	3	P	2010	2011
2201070201018019000	220119404428	66	3	P	2010	2011
2201070201018022000	220119404452	117	3	P	2010	2011
2201070201019001000	220100763427	151	3	P	2010	2011
2201070201020002000	220110688920	81	3	P	2010	2011
2201070201020003000	220110688962	191	3	P	2010	2011
2201070201020004000	220110688954	65	3	P	2010	2011
2201070201020004000	220110688954	0	0	PP	2010	2011
2201070201020009000	220110648812	48	3	P	2010	2011
2201070201020017000	220115706900	43	3	P	2010	2011
2201070201020030000	220119763045	94	3	P	2010	2011
2201070201020031000	220126090242	62	3	P	2010	2011
2201070201021006000	220112291423	51	3	P	2010	2011
2201070201021010000	220116996901	42	3	P	2010	2011
2201070201021011000	220119417821	47	3	P	2010	2011
2201070201021025000	220115706926	93	3	P	2010	2011
2201070201021026000	220115706934	101	3	P	2010	2011
2201070201021029000	220115749986	101	3	P	2010	2011
2201070201022014000	220116977192	89	3	P	2010	2011
2201070201023005000	220115707302	48	3	P	2010	2011
2201070201023014000	220115707353	51	3	P	2010	2011
2201070201023018000	220111421102	57	3	P	2010	2011
2201070201023030000	220119756707	66	3	P	2010	2011
2201070201024001000	220111221022	41	3	P	2010	2011
2201070201024004000	220111220981	53	3	P	2010	2011
2201070201024004000	220111220981	0	0	PP	2010	2011
2201070201024010000	220115719980	51	3	P	2010	2011
2201070201024019000	220116950014	71	3	P	2010	2011
2201070201024024000	220116950006	45	3	P	2010	2011
2201070201024030000	220119755433	98	3	P	2010	2011
2201070201025001000	220114084247	54	3	P	2010	2011
2201070201025003000	220114084263	52	3	P	2010	2011
2201070201025003000	220114084263	0	0	PP	2010	2011
2201070201025008000	220107511491	87	3	P	2010	2011
2201070201025019000	220109170933	96	3	P	2010	2011
2201070201025033000	220119774098	41	3	P	2010	2011
2201070201026014000	220116975424	58	3	P	2010	2011
2201070201029051000	220119767881	293	3	P	2010	2011
2201070201031005000	220111178950	148	3	P	2010	2011
2201070201031012000	220111040486	45	3	P	2010	2011
2201070201031013000	220111058253	89	3	P	2010	2011
2201070201031014000	220116976722	64	3	P	2010	2011
2201070201031021000	220110782781	105	3	P	2010	2011
22010702						

2201070201036014000	220116962624	137	3	P	2010	2011
2201070201036018000	220116990482	87	3	P	2010	2011
2201070201036024000	220119758378	54	3	P	2010	2011
2201070201036024000	220119758378	0	0	PP	2010	2011
2201070201037004000	220110640421	79	3	P	2010	2011
2201070201037030000	220119763681	66	3	P	2010	2011
2201070201037030000	220119763681	0	0	PP	2010	2011
2201070201037031000	220119763690	54	3	P	2010	2011
2201070201037031000	220119763690	0	0	PP	2010	2011
2201070201038003000	220107529616	137	3	P	2010	2011
2201070201038005000	220119404380	123	3	P	2010	2011
2201070201038014000	220115749650	61	3	P	2010	2011
2201070201038015000	220115749668	91	3	P	2010	2011
2201070201038016000	220115749676	175	3	P	2010	2011
2201070201038018000	220115749692	95	3	P	2010	2011
2201070201038023000	220119404398	55	3	P	2010	2011
2201070201038026000	220119756022	124	3	P	2010	2011
2201070201040011000	220116950197	132	3	P	2010	2011
2201070201040015000	220119410843	76	3	P	2010	2011
2201070201040017000	220119762910	87	3	P	2010	2011
2201070201040020000	220122660699	144	3	P	2010	2011
2201070201041011000	220122666263	53	3	P	2010	2011
2201070201041016000	220122666310	63	3	P	2010	2011
2201070201041021000	220122666361	52	3	P	2010	2011
2201070201041022000	220122666379	88	3	P	2010	2011
2201070201041024000	220122666395	56	3	P	2010	2011
2201070201042002000	220119408440	147	3	P	2010	2011
2201070201042012000	220126090030	427	3	P	2010	2011
2201070201043002000	220103025621	104	3	P	2010	2011
2201070201043004000	220107502181	58	3	P	2010	2011
2201070201043022000	220102805267	97	3	P	2010	2011
2201070201043022000	220102805267	0	0	CP	2010	2011
2201070201043025000	220100745712	284	3	P	2010	2011
2201070201043026000	220115725661	270	3	P	2010	2011
2201070201043034000	220115720261	42	3	P	2010	2011
2201070201043040000	220119768292	127	3	P	2010	2011
2201070201043041000	220119768306	50	3	P	2010	2011
2201070201044001000	220100754835	93	3	P	2010	2011
2201070201044005000	220109164160	96	3	P	2010	2011
2201070201044010000	220114122491	47	3	P	2010	2011
2201070201044017000	220100755386	147	3	P	2010	2011
2201070201044018000	220100754860	87	3	P	2010	2011
2201070201044019000	220100770946	66	3	P	2010	2011
2201070201045007000	220100751046	99	3	P	2010	2011
2201070201045016000	220119750784	405	3	P	2010	2011
2201070201045017000	220119750792	205	3	P	2010	2011
2201070201045018000	220100741440	176	3	P	2010	2011
2201070201045023000	220119750806	398	3	P	2010	2011
2201070201045024000	220119750814	42	3	P	2010	2011
2201070201045025000	220116956691	55	3	P	2010	2011
2201070201047002000	220104489478	104	3	P	2010	2011
2201070201047004000	220100751216	191	3	P	2010	2011
2201070201047015000	220100772957	82	3	P	2010	2011
2201070201048007000	220107544763	113	3	P	2010	2011
2201070201048020000	220110397275	140	3	P	2010	2011
2201070201048036000	220119771307	42	3	P	2010	2011
2201070201049001000	220115700740	855	3	P	2010	2011
2201070201050001000	220100765217	89	3	P	2010	2011
2201070201050001000	220100765217	0	0	PP	2010	2011
2201070201052005000	220116959721	106	3	P	2010	2011
2201070201056002000	220107534318	93	3	P	2010	2011
2201070201056006000	220115719068	125	3	P	2010	2011
2201070201056016000	220100764369	281	3	P	2010	2011
2201070201057011000	220103704138	92	3	P	2010	2011
2201070201057012000	220103362989	88	3	P	2010	2011
2201070201057026000	220122658279	67	3	P	2010	2011
2201070201057032000	220122658333	52	3	P	2010	2011
2201070201057033000	220122658341	68	3	P	2010	2011
2201070201057037000	220122658384	46	3	P	2010	2011
2201070201125002000	220116986850	41	3	P	2010	2011
2201070201126014000	220116987121	390	3	P	2010	2011
2201070201131001000	220116990563	253	3	P	2010	2011
2201070201140003000	220116992833	76	3	P	2010	2011
2201070201140004000	220116992841	71	3	P	2010	2011
2201070201140004000	220116992841	0	0	PP	2010	2011
2201070201141006000	220116993139	61	3	P	2010	2011
2201070201142003000	220116993341	41	3	P	2010	2011
2201070201142008000	220116993392	46	3	P	2010	2011
2201070201142009000	220116993406	45	3	P	2010	2011
2201070201142017000	220116993481	64	3	P	2010	2011
2201070201142020000	220116993511	62	3	P	2010	2011

2201070201143011000	220116993660	66	3	P	2010	2011
2201070201144008000	220116995573	65	3	P	2010	2011
2201070201144019000	220116995689	45	3	P	2010	2011
2201070201144023000	220116995727	40	3	P	2010	2011
2201070201144026000	220119751837	211	3	P	2010	2011
2201070201144027000	220119768063	51	3	P	2010	2011
2201070201144029000	220122656713	43	3	P	2010	2011
2201070201147005000	220119400589	201	3	P	2010	2011
2201070201147006000	220119400597	198	3	P	2010	2011
2201070201148002000	220119409331	57	3	P	2010	2011
2201070201149005000	220107546626	53	3	P	2010	2011
2201070201149012000	220107506365	97	3	P	2010	2011
2201070201150005000	220122694241	587	3	P	2010	2011
2201070201151001000	220119424186	544	3	P	2010	2011
2201070201151001000	220119424186	0	0	PP	2010	2011
2201070201152010000	220122661245	84	3	P	2010	2011
2201070201152011000	220122661253	94	3	P	2010	2011
2201070201153007000	220122661334	73	3	P	2010	2011
2201070201153009000	220122661351	56	3	P	2010	2011
2201070201153014000	220122661407	107	3	P	2010	2011
2201070201153016000	220122661423	58	3	P	2010	2011
2201070201153023000	220122661491	60	3	P	2010	2011
2201070201154004000	220122661563	73	3	P	2010	2011
2201070201154006000	220122661580	58	3	P	2010	2011
2201070201154007000	220122661598	64	3	P	2010	2011
2201070201154013000	220122661652	109	3	P	2010	2011
2201070201154018000	220122661709	44	3	P	2010	2011
2201070201155002000	220122661784	61	3	P	2010	2011
2201070201155003000	220122661792	79	3	P	2010	2011
2201070201156008000	220122661962	92	3	P	2010	2011
2201070201156009000	220122661971	64	3	P	2010	2011
2201070201156019000	220122662071	57	3	P	2010	2011
2201070201156020000	220122662080	50	3	P	2010	2011
2201070201157009000	220122662187	108	3	P	2010	2011
2201070201157013000	220122662225	76	3	P	2010	2011
2201070201157020000	220122662292	107	3	P	2010	2011
2201070201159005000	220122698629	52	3	P	2010	2011
2201070201162002000	220122699064	66	3	P	2010	2011
2201070201164006000	220116954141	54	3	P	2010	2011
2201070201164006000	220116954141	0	0	PP	2010	2011
2201070201164010000	220122661016	123	3	P	2010	2011
2201070201164012000	220116954231	109	3	P	2010	2011
2201070201164025000	220116954206	124	3	P	2010	2011
2201070201166005000	220115707256	60	3	P	2010	2011
2201070201166007000	220115707272	51	3	P	2010	2011
2201070201166008000	220115707281	44	3	P	2010	2011
2201070201166011000	220115707051	112	3	P	2010	2011
2201070201166013000	220111472611	89	3	P	2010	2011
2201070201166016000	220115707078	46	3	P	2010	2011
2201070201166018000	220115707094	43	3	P	2010	2011
2201070201167014000	220111168571	115	3	P	2010	2011
2201070201171014000	220124808961	44	3	P	2010	2011
2201070201172002000	220124809045	71	3	P	2010	2011
2201070201172003000	220124809053	56	3	P	2010	2011
2201070201172007000	220124809096	52	3	P	2010	2011
2201070201172018000	220124809207	64	3	P	2010	2011
2201070201173001000	220124805431	80	3	P	2010	2011
2201070201173004000	220124805465	47	3	P	2010	2011
2201070201173005000	220124805473	45	3	P	2010	2011
2201070201173008000	220124805503	70	3	P	2010	2011
2201070201173011000	220124805538	50	3	P	2010	2011
2201070201173012000	220124805546	41	3	P	2010	2011
2201070201174015000	220124805694	43	3	P	2010	2011
2201070201174016000	220124805708	62	3	P	2010	2011
2201070201175001000	220124805716	63	3	P	2010	2011
2201070201175008000	220124805783	71	3	P	2010	2011
2201070201175011000	220124805813	95	3	P	2010	2011
220107						

2201070201181005000	220103702194	0	0	PP	2010	2011
2201070201181011000	220103702232	103	3	P	2010	2011
2201070201181018000	220103702283	71	3	P	2010	2011
2201070201181019000	220105924666	46	3	P	2010	2011
2201070201181019000	220105924666	0	0	PP	2010	2011
2201070201181024000	220115700553	71	3	P	2010	2011
2201070201182009000	220115731203	129	3	P	2010	2011
2201070201182012000	220103524997	128	3	P	2010	2011
2201070201182019000	220115719181	49	3	P	2010	2011
2201070201182024000	220115719149	120	3	P	2010	2011
2201070201182029000	220115719092	68	3	P	2010	2011
2201070201182030000	220115719084	41	3	P	2010	2011
2201070202006010000	220119421411	96	3	P	2010	2011
2201070202006011000	220119421420	42	3	P	2010	2011
2201070202007002000	220100773171	248	3	P	2010	2011
2201070202007002000	220100773171	0	0	PP	2010	2011
2201070202007012000	220105938632	99	3	P	2010	2011
2201070202008005000	220102899962	239	3	P	2010	2011
2201070202008014000	220107519866	75	3	P	2010	2011
2201070202009013000	220100774259	58	3	P	2010	2011
2201070202010002000	220100744341	915	3	P	2010	2011
2201070202010012000	220100757524	61	3	P	2010	2011
2201070202011003000	220100746166	84	3	P	2010	2011
2201070202011016000	220115749838	50	3	P	2010	2011
2201070202011022000	220100753006	63	3	P	2010	2011
2201070202011024000	220104491511	128	3	P	2010	2011
2201070202012001000	220100753197	265	3	P	2010	2011
2201070202012019000	220100754185	87	3	P	2010	2011
2201070202012023000	220119756600	113	3	P	2010	2011
2201070202012032000	220126091192	48	3	P	2010	2011
2201070202012032000	220126091192	0	0	PP	2010	2011
2201070202013032000	220122696588	56	3	P	2010	2011
2201070202014001000	220102356900	218	3	P	2010	2011
2201070202014001000	220102356900	0	0	PP	2010	2011
2201070202015004000	220100766027	64	3	P	2010	2011
2201070202015010000	220109302457	53	3	P	2010	2011
2201070202015015000	220105926693	49	3	P	2010	2011
2201070202015017000	220103592992	61	3	P	2010	2011
2201070202016005000	220104232647	41	3	P	2010	2011
2201070202016007000	220100760339	54	3	P	2010	2011
2201070202016021000	220103954185	59	3	P	2010	2011
2201070202016037000	220122693805	52	3	P	2010	2011
2201070202017020000	220102778952	47	3	P	2010	2011
2201070202017021000	220100770750	45	3	P	2010	2011
2201070202017022000	220100758938	96	3	P	2010	2011
2201070202017022000	220100758938	0	0	PP	2010	2011
2201070202017029000	220115718258	70	3	P	2010	2011
2201070202017029000	220115718258	0	0	PP	2010	2011
2201070202018001000	220100774674	136	3	P	2010	2011
2201070202018007000	220119418046	148	3	P	2010	2011
2201070202018014000	220111620946	48	3	P	2010	2011
2201070202018017000	220111711445	61	3	P	2010	2011
2201070202018017000	220111711445	0	0	PP	2010	2011
2201070202018022000	220116975572	53	3	P	2010	2011
2201070202019023000	220103708036	72	3	P	2010	2011
2201070202019030000	220116962799	145	3	P	2010	2011
2201070202019033000	220122667626	45	3	P	2010	2011
2201070202019033000	220122667626	0	0	PP	2010	2011
2201070202020002000	220100761807	57	3	P	2010	2011
2201070202020006000	220100768828	125	3	P	2010	2011
2201070202020008000	220105915926	47	3	P	2010	2011
2201070202020010000	220119404151	79	3	P	2010	2011
2201070202020011000	220119414270	125	3	P	2010	2011
2201070202020026000	220119756120	54	3	P	2010	2011
2201070202020028000	220126090188	72	3	P	2010	2011
2201070202020029000	220126090196	58	3	P	2010	2011
2201070202021003000	220102625943	108	3	P	2010	2011
2201070202021004000	220107538151	149	3	P	2010	2011
2201070202021032000	220122687988	228	3	P	2010	2011
2201070202022014000	22010762986	206	3	P	2010	2011
2201070202023004000	220102548671	174	3	P	2010	2011
2201070202023015000	220110648120	79	3	P	2010	2011
2201070202023024000	220100766108	112	3	P	2010	2011
2201070202024001000	220100744520	41	3	P	2010	2011
2201070202024005000	220115702211	131	3	P	2010	2011
2201070202024005000	220115702211	0	0	PP	2010	2011
2201070202024007000	220100767627	120	3	P	2010	2011
2201070202024007000	220100767627	0	0	PP	2010	2011
2201070202026035000	220122683923	43	3	P	2010	2011
2201070202026037000	220125675565	208	3	P	2010	2011
2201070202027016000	220102356861	41	3	P	2010	2011

2201070202030016000	220107519131	79	3	P	2010	2011
2201070202030018000	220100755548	78	3	P	2010	2011
2201070202030020000	220105948875	74	3	P	2010	2011
2201070202030023000	220104477119	41	3	P	2010	2011
2201070202030024000	220100762978	97	3	P	2010	2011
2201070202030024000	220100762978	0	0	PP	2010	2011
2201070202030032000	220122667987	45	3	P	2010	2011
2201070202031008000	220107538321	150	3	P	2010	2011
2201070202031016000	220100742225	67	3	P	2010	2011
2201070202031022000	220100760100	49	3	P	2010	2011
2201070202031022000	220100760100	0	0	PP	2010	2011
2201070202032019000	220100758466	77	3	P	2010	2011
2201070202032020000	220100762439	484	3	P	2010	2011
2201070202032022000	220100773724	170	3	P	2010	2011
2201070202033007000	220107530614	149	3	P	2010	2011
2201070202034021000	220102306023	48	3	P	2010	2011
2201070202034021000	220102306023	0	0	CP	2010	2011
2201070202035006000	220107534113	148	3	P	2010	2011
2201070202036004000	220104475795	81	3	P	2010	2011
2201070202036011000	220116962276	60	3	P	2010	2011
2201070202036035000	220119773016	68	3	P	2010	2011
2201070202037002000	220100745194	111	3	P	2010	2011
2201070202037025000	220100756650	58	3	P	2010	2011
2201070202037027000	220103004578	58	3	P	2010	2011
2201070202037041000	220119754836	954	3	P	2010	2011
2201070202038001000	220105927657	131	3	P	2010	2011
2201070202038005000	220111560196	53	3	P	2010	2011
2201070202038017000	220102625820	41	3	P	2010	2011
2201070202038036000	220122668843	50	3	P	2010	2011
2201070202038040000	220124810825	64	3	P	2010	2011
2201070202039001000	220100773333	104	3	P	2010	2011
2201070202039003000	220100767996	42	3	P	2010	2011
2201070202039008000	220105916931	40	3	P	2010	2011
2201070202039011000	220102933109	45	3	P	2010	2011
2201070202039015000	220115741934	77	3	P	2010	2011
2201070202039029000	220116975513	52	3	P	2010	2011
2201070202039037000	220122696855	92	3	P	2010	2011
2201070202040002000	220109473570	55	3	P	2010	2011
2201070202040027000	220115701371	66	3	P	2010	2011
2201070202040030000	220122660338	62	3	P	2010	2011
2201070202040030000	220122660338	0	0	PP	2010	2011
2201070202041014000	220103956676	47	3	P	2010	2011
2201070202041017000	220116967235	40	3	P	2010	2011
2201070202041040000	220124808804	94	3	P	2010	2011
2201070202041040000	220124808804	0	0	PP	2010	2011
2201070202042003000	220100760673	316	3	P	2010	2011
2201070202042004000	220102356799	42	3	P	2010	2011
2201070202042005000	220100765748	133	3	P	2010	2011
2201070202042011000	220100745623	140	3	P	2010	2011
2201070202042014000	220100758695	79	3	P	2010	2011
2201070202042014000	220100758695	0	0	PP	2010	2011
2201070202043005000	220100744996	118	3	P	2010	2011
2201070202043014000	220100757940	191	3	P	2010	2011
2201070202043017000	220100770971	120	3	P	2010	2011
2201070202043018000	220100770016	132	3	P	2010	2011
2201070202043021000	220105901500	182	3	P	2010	2011
2201070202044017000	220100762340	223	3	P	2010	2011
2201070202044025000	220100763711	40	3	P	2010	2011
2201070202044027000	220116955971	83	3	P	2010	2011
2201070202045005000	220115721569	87	3	P	2010	2011
2201070202045005000	220115721569	0	0	PP	2010	2011
2201070202045019000	220115701827	69	3	P	2010	2011
2201070202045019000	220115701827	0	0	PP	2010	2011
2201070202046007000	220100774861	63	3	P	2010	2011
2201070202046009000	220105908598	122	3	P	2010	2011
2201070202046010000	220100765471	153	3	P	2010	2011
2201070202047013000	220105911459	131	3	P	2010	2011

2201070202051019000	220107510648	40	3	P	2010	2011	2201070202074028000	220119417767	81	3	P	2010	2011
2201070202051019000	220107510648	0	0	PP	2010	2011	2201070202075013000	220102280890	47	3	P	2010	2011
2201070202051025000	220119413737	220	3	P	2010	2011	2201070202075021000	220122680339	108	3	P	2010	2011
2201070202051027000	220103363802	42	3	P	2010	2011	2201070202075022000	220122680347	83	3	P	2010	2011
2201070202052032000	220124803985	229	3	P	2010	2011	2201070202075023000	220122680355	73	3	P	2010	2011
2201070202052032000	220124803985	0	0	PP	2010	2011	2201070202075025000	220124815371	269	3	P	2010	2011
2201070202053006000	220111153922	77	3	P	2010	2011	2201070202075026000	220124815380	81	3	P	2010	2011
2201070202053010000	220112320148	124	3	P	2010	2011	2201070202076004000	220105949898	103	3	P	2010	2011
2201070202053011000	220112320156	150	3	P	2010	2011	2201070202076005000	220114135763	119	3	P	2010	2011
2201070202054021000	220107526498	42	3	P	2010	2011	2201070202076005000	220114135763	0	0	PP	2010	2011
2201070202054022000	220115702530	50	3	P	2010	2011	2201070202076006000	220114135771	68	3	P	2010	2011
2201070202054026000	220122693252	51	3	P	2010	2011	2201070202076006000	220114135771	0	0	PP	2010	2011
2201070202055001000	220115749714	142	3	P	2010	2011	2201070202076027000	220116973570	110	3	P	2010	2011
2201070202055003000	220115749731	83	3	P	2010	2011	2201070202076031000	220119413761	84	3	P	2010	2011
2201070202055011000	220115749803	42	3	P	2010	2011	2201070202076033000	220119413788	45	3	P	2010	2011
2201070202056022000	220109140201	59	3	P	2010	2011	2201070202076037000	220122650456	110	3	P	2010	2011
2201070202056024000	220110057407	73	3	P	2010	2011	2201070202076039000	220122654532	44	3	P	2010	2011
2201070202056027000	220100746018	55	3	P	2010	2011	2201070202076041000	220122654559	84	3	P	2010	2011
2201070202057002000	220109703664	49	3	P	2010	2011	2201070202076045000	220122660389	96	3	P	2010	2011
2201070202057019000	220112105689	3259	3	P	2010	2011	2201070202076047000	220122680576	97	3	P	2010	2011
2201070202057020000	220119758271	144	3	P	2010	2011	2201070202077029000	220122693881	51	3	P	2010	2011
2201070202057020000	220119758271	0	0	PP	2010	2011	2201070202078001000	220105944004	44	3	P	2010	2011
2201070202058002000	220119757592	47	3	P	2010	2011	2201070202078005000	220103954436	80	3	P	2010	2011
2201070202058008000	220100770148	83	3	P	2010	2011	2201070202078006000	220109081418	187	3	P	2010	2011
2201070202058022000	220119756910	48	3	P	2010	2011	2201070202078014000	220115702785	81	3	P	2010	2011
2201070202058023000	220119756928	52	3	P	2010	2011	2201070202078019000	220111489319	108	3	P	2010	2011
2201070202059031000	220124808626	107	3	P	2010	2011	2201070202078028000	220116981319	47	3	P	2010	2011
2201070202059032000	220124808634	154	3	P	2010	2011	2201070202078033000	220122659208	64	3	P	2010	2011
2201070202060012000	220100764491	83	3	P	2010	2011	2201070202078034000	220122659216	84	3	P	2010	2011
2201070202060024000	220100762579	45	3	P	2010	2011	2201070202079004000	220102356811	105	3	P	2010	2011
2201070202060028000	220119406790	52	3	P	2010	2011	2201070202079021000	220105906056	98	3	P	2010	2011
2201070202061011000	220100772388	88	3	P	2010	2011	2201070202079028000	220119763738	190	3	P	2010	2011
2201070202061021000	220103709423	142	3	P	2010	2011	2201070202079030000	220119426871	153	3	P	2010	2011
2201070202062002000	220104472028	179	3	P	2010	2011	2201070202079030000	220119426871	0	0	PP	2010	2011
2201070202062004000	220100752051	57	3	P	2010	2011	2201070202080013000	220102382838	41	3	P	2010	2011
2201070202062006000	220100759012	147	3	P	2010	2011	2201070202080021000	220115702793	67	3	P	2010	2011
2201070202062006000	220100759012	0	0	PP	2010	2011	2201070202080021000	220115702793	0	0	PP	2010	2011
2201070202062010000	220105921152	50	3	P	2010	2011	2201070202080032000	220122655750	95	3	P	2010	2011
2201070202062020000	220105916426	71	3	P	2010	2011	2201070202080034000	220122655831	45	3	P	2010	2011
2201070202063001000	220100774658	172	3	P	2010	2011	2201070202081005000	220100762625	162	3	P	2010	2011
2201070202063006000	220116962659	43	3	P	2010	2011	2201070202081017000	220100755351	60	3	P	2010	2011
2201070202063006000	220116962659	0	0	PP	2010	2011	2201070202081018000	220102206371	57	3	P	2010	2011
2201070202065017000	220110010109	64	3	P	2010	2011	2201070202081019000	220100764687	43	3	P	2010	2011
2201070202066004000	220105910100	89	3	P	2010	2011	2201070202081026000	220104499104	217	3	P	2010	2011
2201070202066011000	220100744643	61	3	P	2010	2011	2201070202083004000	220100769603	46	3	P	2010	2011
2201070202066020000	220100758750	263	3	P	2010	2011	2201070202083019000	220119763134	122	3	P	2010	2011
2201070202067004000	220100741717	282	3	P	2010	2011	2201070202083020000	220122660796	116	3	P	2010	2011
2201070202067010000	220100741334	48	3	P	2010	2011	2201070202083021000	220122660800	117	3	P	2010	2011
2201070202067010000	220100741334	0	0	PP	2010	2011	2201070202084001000	220107534989	43	3	P	2010	2011
2201070202068006000	220109698784	136	3	P	2010	2011	2201070202084018000	220107523219	229	3	P	2010	2011
2201070202068009000	220105916230	73	3	P	2010	2011	2201070202084020000	220102798821	50	3	P	2010	2011
2201070202068010000	220100744741	47	3	P	2010	2011	2201070202084025000	220119754488	96	3	P	2010	2011
2201070202068018000	220114124184	41	3	P	2010	2011	2201070202084027000	220119754488	75	3	P	2010	2011
2201070202069002000	220105923261	44	3	P	2010	2011	2201070202085014000	220100754703	41	3	P	2010	2011
2201070202070006000	220115726005	2656	3	P	2010	2011	2201070202085022000	220107527354	183	3	P	2010	2011
2201070202070008000	220100759101	57	3	P	2010	2011	2201070202087011000	220107545123	40	3	P	2010	2011
2201070202070011000	220100768194	86	3	P	2010	2011	2201070202088002000	220116962853	203	3	P	2010	2011
2201070202070017000	220100759497	226	3	P	2010	2011	2201070202088003000	220115748343	62	3	P	2010	2011
2201070202070018000	220100760592	76	3	P	2010	2011	2201070202088007000	220105913559	47	3	P	2010	2011
2201070202070018000	220100760592	0	0	PP	2010	2011	2201070202088011000	220109677647	80	3	P	2010	2011
2201070202070020000	220107545891	90	3	P	2010	2011	2201070202088021000	220116962896	63	3	P	2010	2011
2201070202070022000	220122672182	58	3	P	2010	2011	2201070202089008000	220100766523	209	3	P	2010	2011
2201070202070023000	220124815037	56	3	P	2010	2011	2201070202089009000	220100758903	121	3	P	2010	2011
2201070202071004000	220110174462	50	3	P	2010	2011	2201070202089009000	220100758903	0	0	PP	2010	2011
2201070202071039000	220119799252	95	3	P	2010	2011	2201070202089022000	220107537457	125	3	P	2010	2011
2201070202071039000	220119799252	0	0	PP	2010	2011	2201070202090003000	220104498663	41	3	P	2010	2011
2201070202072005000	220100773678	59	3	P	2010	2011	2201070202090007000	220115718517	56	3	P	2010	2011
2201070202072011000	220100761530	234	3	P	2010	2011	2201070202090008000	220100772876	83	3	P	2010	2011
2201070202072013000	220100745267	51	3	P	2010	2011	2201070202090018000	220100769743	96	3	P	2010	2011
2201070202072017000	220100751640	96	3	P	2010	2011	2201070202						

2201070202093005000	220114002003	55	3	P	2010	2011	2201070202112013000	220115721402	0	0	PP	2010	2011
2201070202094005000	220102798562	41	3	P	2010	2011	2201070202112015000	220115721429	101	3	P	2010	2011
2201070202094006000	220102798627	83	3	P	2010	2011	2201070202112025000	220115721526	68	3	P	2010	2011
2201070202094017000	220107534849	45	3	P	2010	2011	2201070202113001000	220119416574	103	3	P	2010	2011
2201070202094019000	220103953511	80	3	P	2010	2011	2201070202113002000	220119403553	59	3	P	2010	2011
2201070202095002000	220102206061	67	3	P	2010	2011	2201070202113004000	220115703269	42	3	P	2010	2011
2201070202095005000	220110509227	49	3	P	2010	2011	2201070202113009000	220100745666	335	3	P	2010	2011
2201070202095015000	220102798899	246	3	P	2010	2011	2201070202113012000	220107521534	52	3	P	2010	2011
2201070202095025000	220115722859	97	3	P	2010	2011	2201070202113014000	220100755394	70	3	P	2010	2011
2201070202096002000	220115702017	87	3	P	2010	2011	2201070202114002000	220104482899	105	3	P	2010	2011
2201070202096011000	220112182659	129	3	P	2010	2011	2201070202114003000	220107519611	83	3	P	2010	2011
2201070202096016000	220100741431	47	3	P	2010	2011	2201070202114003000	220107519611	0	0	PP	2010	2011
2201070202096022000	220119413702	53	3	P	2010	2011	2201070202114022000	220116980215	83	3	P	2010	2011
2201070202096026000	220119443687	82	3	P	2010	2011	2201070202114022000	220116980215	0	0	PP	2010	2011
2201070202096031000	220125670075	156	3	P	2010	2011	2201070202114026000	220119406901	113	3	P	2010	2011
2201070202097003000	220112047816	51	3	P	2010	2011	2201070202114032000	220122685845	41	3	P	2010	2011
2201070202097006000	220112090649	42	3	P	2010	2011	2201070202115004000	220102972104	44	3	P	2010	2011
2201070202097009000	220115703048	73	3	P	2010	2011	2201070202115010000	220116997240	76	3	P	2010	2011
2201070202097011000	220115703064	76	3	P	2010	2011	2201070202116003000	220102518667	80	3	P	2010	2011
2201070202097019000	220119404550	45	3	P	2010	2011	2201070202116014000	220110646241	137	3	P	2010	2011
2201070202098014000	220116953021	56	3	P	2010	2011	2201070202117008000	220107545972	65	3	P	2010	2011
2201070202098015000	220116953030	94	3	P	2010	2011	2201070202117012000	220115720392	144	3	P	2010	2011
2201070202099002000	220102843169	75	3	P	2010	2011	2201070202117020000	220110731078	76	3	P	2010	2011
2201070202099032000	220122657728	126	3	P	2010	2011	2201070202117021000	220110311991	68	3	P	2010	2011
2201070202099035000	220122663795	52	3	P	2010	2011	2201070202117022000	220109870005	63	3	P	2010	2011
2201070202099041000	220122667995	56	3	P	2010	2011	2201070202117029000	220107543112	43	3	P	2010	2011
2201070202100005000	220104492878	326	3	P	2010	2011	2201070202118002000	220115721615	64	3	P	2010	2011
2201070202100016000	220111252271	51	3	P	2010	2011	2201070202118006000	220110699328	134	3	P	2010	2011
2201070202100016000	220111252271	0	0	PP	2010	2011	2201070202118008000	220110230711	61	3	P	2010	2011
2201070202100019000	220100765403	53	3	P	2010	2011	2201070202118009000	220109822892	52	3	P	2010	2011
2201070202100025000	220115717774	80	3	P	2010	2011	2201070202118014000	220109870340	93	3	P	2010	2011
2201070202100029000	220119799309	140	3	P	2010	2011	2201070202118018000	220109284998	46	3	P	2010	2011
2201070202101004000	220107535489	88	3	P	2010	2011	2201070202118022000	220115721682	59	3	P	2010	2011
2201070202101005000	220107514040	86	3	P	2010	2011	2201070202118027000	220119413630	110	3	P	2010	2011
2201070202101016000	220107540067	87	3	P	2010	2011	2201070202119001000	220119404606	44	3	P	2010	2011
2201070202101024000	220107530321	109	3	P	2010	2011	2201070202119008000	220119404673	191	3	P	2010	2011
2201070202101025000	220107532927	53	3	P	2010	2011	2201070202119012000	220119404711	52	3	P	2010	2011
2201070202102002000	220111002657	52	3	P	2010	2011	2201070202119013000	220119404720	113	3	P	2010	2011
2201070202102006000	220107529144	49	3	P	2010	2011	2201070202120004000	220111507244	75	3	P	2010	2011
2201070202102007000	220102356993	95	3	P	2010	2011	2201070202120025000	220115706624	66	3	P	2010	2011
2201070202102009000	220105913907	58	3	P	2010	2011	2201070202122002000	220109479802	82	3	P	2010	2011
2201070202102009000	220105913907	0	0	PP	2010	2011	2201070202122011000	220109479837	120	3	P	2010	2011
2201070202102013000	220102844165	51	3	P	2010	2011	2201070202122013000	220126095414	71	3	P	2010	2011
2201070202102013000	220102844165	0	0	PP	2010	2011	2201070202123016000	220116971097	143	3	P	2010	2011
2201070202102018000	220109870021	50	3	P	2010	2011	2201070202123017000	220116971135	74	3	P	2010	2011
2201070202102022000	220103951526	55	3	P	2010	2011	2201070202123023000	220116971283	92	3	P	2010	2011
2201070202103015000	220109861952	58	3	P	2010	2011	2201070202123025000	220116971259	49	3	P	2010	2011
2201070202103022000	220103951437	42	3	P	2010	2011	2201070202123027000	220116971305	44	3	P	2010	2011
2201070202103022000	220103951437	0	0	PP	2010	2011	2201070202123030000	220116971224	44	3	P	2010	2011
2201070202103023000	220110327668	287	3	P	2010	2011	2201070202123034000	220124812721	40	3	P	2010	2011
2201070202103032000	220122660826	41	3	P	2010	2011	2201070202125011000	220115722042	136	3	P	2010	2011
2201070202103033000	220119767989	93	3	P	2010	2011	2201070202125013000	220115722069	89	3	P	2010	2011
2201070202103033000	220119767989	0	0	PP	2010	2011	2201070202125029000	220119755778	59	3	P	2010	2011
2201070202103034000	220122655342	46	3	P	2010	2011	2201070202127001000	220119417376	48	3	P	2010	2011
2201070202103034000	220122655342	0	0	PP	2010	2011	2201070202127013000	220100764644	72	3	P	2010	2011
2201070202103038000	220124807573	67	3	P	2010	2011	2201070202127013000	220100764644	0	0	PP	2010	2011
2201070202104007000	220105914326	87	3	P	2010	2011	2201070202127014000	220109827398	55	3	P	2010	2011
2201070202105004000	220104495443	162	3	P	2010	2011	2201070202127016000	220111735964	75	3	P	2010	2011
2201070202105011000	220107544208	76	3	P	2010	2011	2201070202128004000	220107541730	193	3	P	2010	2011
2201070202105013000	220116978539	116	3	P	2010	2011	2201070202128004000	220107541730	0	0	PP	2010	2011
2201070202105018000	220111219486	202	3	P	2010	2011	2201070202128008000	220104483186	93	3	P	2010	2011
2201070202106007000	220104490344	85	3	P	2010	2011	2201070202128013000	220100754681	162	3	P	2010	2011
2201070202106009000	220105918313	45	3	P	2010	2011	2201070202128027000	220119755522	120	3	P	2010	2011
2201070202106009000	220105918313	0	0	PP	2010	2011	2201070202128027000	220119755522	0	0	PP	2010	2011
2201070202106015000	220115726277	41	3	P	2010	2011	2201070202128030000	220119755557	51	3	P	2010	2011
2201070202106024000	220115749137	78	3	P	2010	2011	2201070202129007000	220115703498	44	3	P	2010	2011
2201070202107009000	220109530077	41	3	P	2010	2011	2201070202129028000	220119767920	213	3	P	2010	2011
2201070202107018000	220116966981	41	3	P	2010	2011	2201070202129029000	220119767938	447	3	P	2010	2011
2201070202107018000	220116966981	0	0	PP	2010	2011	2201070202129032000	220122657540	51	3	P	2010	2011
2201070202107021000	220119753139	49	3	P	2010	2011	2201070202130010000	220110958650	43	3	P	2010	2011
2201070202107026000	220124808618	77	3	P	2010	2011	2201070202130021000	220116986728	43	3	P	2010	2011
2201070202108005000	220115703188	66	3	P	2010	2011	2201070202130025000	220119405777	58	3	P	2010	2011
2201070202109005000	220100764547	101	3	P	2010	2011	2201070202131015000	220116952645	50	3	P	2010	2011
2201070202109018000	220119416159	149	3	P	2010	2011	2201070202132006000	220107515224	43	3	P	2010	2011
2201070202110025000	220122650987	43	3	P	2010	2011	2201070202132014000	220116964066	44	3	P	2010	2011
2201070202110027000	220122651002	44	3	P	2010	2011	2201070202133003000	220119420920	93	3	P	2010	2011
2201070202111012000	220102790847	99	3	P	2010	2011	2201070202133005						

2201070202133025000	220119421144	46	3	P	2010	2011	2201070203034006000	220115707515	0	0	PP	2010	2011
2201070202133027000	220119421161	40	3	P	2010	2011	2201070203034007000	220115707523	41	3	P	2010	2011
2201070202134001000	220119757461	175	3	P	2010	2011	2201070203035005000	220103700906	123	3	P	2010	2011
2201070202134002000	220111555800	80	3	P	2010	2011	2201070203035007000	220111367329	42	3	P	2010	2011
2201070202136004000	220116952700	90	3	P	2010	2011	2201070203035014000	220115701932	87	3	P	2010	2011
2201070202137003000	220119421527	50	3	P	2010	2011	2201070203036006000	220124803110	42	3	P	2010	2011
2201070202137010000	220119421594	51	3	P	2010	2011	2201070203036013000	220124803187	42	3	P	2010	2011
2201070202138007000	220119421748	45	3	P	2010	2011	2201070203036013000	220124803187	0	0	PP	2010	2011
2201070202138010000	220119421772	41	3	P	2010	2011	2201070203036014000	220124803195	53	3	P	2010	2011
2201070202138014000	220119421811	44	3	P	2010	2011	2201070203037001000	220111192464	66	3	P	2010	2011
2201070202138015000	220119421829	54	3	P	2010	2011	2201070203037022000	220115726587	70	3	P	2010	2011
2201070203030010000	220115728237	45	3	P	2010	2011	2201070203037026000	220112350845	73	3	P	2010	2011
2201070203030070000	220115728296	63	3	P	2010	2011	2201070203038005000	220115727150	104	3	P	2010	2011
220107020303003018000	220115728407	114	3	P	2010	2011	2201070203038006000	220115727168	73	3	P	2010	2011
220107020303004013000	220115725041	96	3	P	2010	2011	2201070203038011000	220115727206	43	3	P	2010	2011
220107020303004014000	220112362479	40	3	P	2010	2011	2201070203038015000	220115727249	58	3	P	2010	2011
2201070203007007000	220115703676	55	3	P	2010	2011	2201070203038016000	220115727257	47	3	P	2010	2011
2201070203008004000	220115703749	58	3	P	2010	2011	2201070203038017000	220115727265	82	3	P	2010	2011
2201070203008005000	220115703757	135	3	P	2010	2011	2201070203039014000	220115726781	89	3	P	2010	2011
2201070203008012000	220115703820	51	3	P	2010	2011	2201070203039023000	220115726862	70	3	P	2010	2011
2201070203009003000	220115703871	58	3	P	2010	2011	2201070203040003000	220111660026	42	3	P	2010	2011
2201070203012005000	220115704117	102	3	P	2010	2011	2201070203040006000	220115727117	59	3	P	2010	2011
2201070203012006000	220115704125	136	3	P	2010	2011	2201070203041018000	220116953137	110	3	P	2010	2011
2201070203012018000	220116960958	98	3	P	2010	2011	2201070203041019000	220122688241	67	3	P	2010	2011
2201070203013001000	220116960753	162	3	P	2010	2011	2201070203041021000	220126091699	75	3	P	2010	2011
2201070203013012000	220116960800	82	3	P	2010	2011	2201070203041021000	220126091699	0	0	PP	2010	2011
2201070203013012000	220116960800	0	0	PP	2010	2011	2201070203042003000	220104498302	175	3	P	2010	2011
2201070203013019000	220116960877	48	3	P	2010	2011	2201070203046006000	220116968266	398	3	P	2010	2011
2201070203014017000	220122685292	70	3	P	2010	2011	2201070203046017000	220111578907	68	3	P	2010	2011
2201070203015005000	220115704591	52	3	P	2010	2011	2201070203046018000	220111578915	56	3	P	2010	2011
2201070203015010000	220115704648	75	3	P	2010	2011	2201070203047001000	220109353183	121	3	P	2010	2011
2201070203015011000	220115704656	127	3	P	2010	2011	2201070203047002000	220115727494	57	3	P	2010	2011
2201070203016012000	220115704800	42	3	P	2010	2011	2201070203047018000	220112098089	53	3	P	2010	2011
2201070203017003000	220122689638	86	3	P	2010	2011	2201070203047019000	220112098038	70	3	P	2010	2011
2201070203017004000	220122689646	199	3	P	2010	2011	2201070203047020000	220115727541	65	3	P	2010	2011
2201070203017004000	220122689646	0	0	PP	2010	2011	2201070203048003000	220109877182	46	3	P	2010	2011
2201070203017008000	220122689689	172	3	P	2010	2011	2201070203048003000	220109877182	0	0	PP	2010	2011
2201070203018006000	220116960991	131	3	P	2010	2011	2201070203048024000	220109877131	66	3	P	2010	2011
2201070203018023000	220122653927	101	3	P	2010	2011	2201070203048026000	220109877140	57	3	P	2010	2011
2201070203018023000	220122653927	0	0	PP	2010	2011	2201070203048028000	220109835242	70	3	P	2010	2011
2201070203019005000	220115705075	55	3	P	2010	2011	2201070203049006000	220116969394	148	3	P	2010	2011
2201070203019009000	220115705113	95	3	P	2010	2011	2201070203049007000	220114039225	157	3	P	2010	2011
2201070203019011000	220115705130	52	3	P	2010	2011	2201070203049008000	220114039233	159	3	P	2010	2011
2201070203020010000	220115705270	86	3	P	2010	2011	2201070203049014000	220115700456	67	3	P	2010	2011
2201070203021007000	220115705407	69	3	P	2010	2011	2201070203049020000	220115700448	121	3	P	2010	2011
2201070203021011000	220115705440	54	3	P	2010	2011	2201070203049028000	220119757878	119	3	P	2010	2011
2201070203022002000	220115705563	45	3	P	2010	2011	2201070203049033000	220124810809	79	3	P	2010	2011
2201070203023007000	220115705636	51	3	P	2010	2011	2201070203050005000	220115727567	78	3	P	2010	2011
2201070203023009000	220115705652	85	3	P	2010	2011	2201070203050009000	220111494720	64	3	P	2010	2011
2201070203024018000	220122672751	43	3	P	2010	2011	2201070203050015000	220111714312	121	3	P	2010	2011
2201070203024018000	220122672751	0	0	PP	2010	2011	2201070203050017000	220112131710	44	3	P	2010	2011
2201070203026011000	220115727753	55	3	P	2010	2011	2201070203050030000	220107536167	47	3	P	2010	2011
2201070203026014000	220115727788	119	3	P	2010	2011	2201070203050031000	220110166524	42	3	P	2010	2011
2201070203026016000	220115727800	60	3	P	2010	2011	2201070203050032000	220109278084	110	3	P	2010	2011
2201070203026020000	220115727842	91	3	P	2010	2011	2201070203050035000	220119755913	46	3	P	2010	2011
2201070203026025000	220115727893	93	3	P	2010	2011	2201070203052008000	220116972018	97	3	P	2010	2011
2201070203027002000	220110625022	74	3	P	2010	2011	2201070203052009000	220116972026	115	3	P	2010	2011
2201070203027010000	220110625065	142	3	P	2010	2011	2201070203053011000	220115700600	92	3	P	2010	2011
2201070203027014000	220110625090	49	3	P	2010	2011	2201070203053015000	220115700570	90	3	P	2010	2011
2201070203028011000	220115720945	45	3	P	2010	2011	2201070203053015000	220115700570	0	0	PP	2010	2011
2201070203028038000	220115721216	46	3	P	2010	2011	2201070203053016000	220115700561	55	3	P	2010	2011
2201070203028041000	220115721241	50	3	P	2010	2011	2201070203053021000	220119406374	66	3	P	2010	2011
2201070203029001000	220100761700	98	3	P	2010	2011	2201070203053022000	220119406382	58	3	P	2010	2011
2201070203029001000	220100761700	0	0	PP	2010	2011	2201070203053025000	220119406412	97	3	P	2010	2011
2201070203029001000	220100761700	0	0	CP	2010	2011	2201070203053029000	220119406455	106	3	P	2010	2011
2201070203030022000	220115720805	252	3	P	2010	2011	2201070203053038000	220119757967	201	3	P	2010	2011
2201070203031009000	220110625251	63	3	P	2010	2011	2201070203053045000	220119765501	82	3	P	2010	2011
2201070203031013000	220110625294	47	3	P	2010	2011	2201070203054004000	220115720350	402	3	P	2010	2011
2201070203031022000	220110625375	71	3	P	2010	2011	2201070203054011000	220119403316	54	3	P	2010	2011
2201070203031024000	220110625391	127	3	P	2010	2011	2201070203054017000	220119401372	98	3	P	2010	2011
2201070203031025000	220100744171	44	3	P	2010	2011	2201070203054027000	220119401470	57	3	P	2010	2011
2201070203032007000	220105932324	92	3	P	2010	2011	2201070203054031000	220119401518	185	3	P	2010	2011
2201070203032011000	220105932367	113	3	P	2010	2011	2201070203054038000	220119401577	63	3	P	2010	2011
2201070203033014000	220105932669	46	3	P	2010	2011	2201070203054039000	220119401585	62	3	P	2010	2011
2201070203033016000	220105932642	121	3	P	2010	2011	2201070203055021000	220119795681	189	3	P	2010	2011
2201070203033018000	220105932626	62	3	P	2010	2011	2201070203055022000	220119795699	60	3	P	2010	2011
2201070203033020000	220105932405	44	3	P	2010	2011	2201070203056004000	220115706047	41	3	P	2010	2011
2201070203033025000	2201												

2201070203056024000	220115706063	79	3	P	2010	2011
2201070203056026000	220115706080	57	3	P	2010	2011
2201070203057003000	220110726767	50	3	P	2010	2011
2201070203057004000	220115728521	108	3	P	2010	2011
2201070203057015000	220115728598	53	3	P	2010	2011
2201070203057018000	220111223777	87	3	P	2010	2011
2201070203057026000	220119757614	4318	3	P	2010	2011
2201070203058001000	220115728997	50	3	P	2010	2011
2201070203058002000	220115729004	128	3	P	2010	2011
2201070203058011000	220111223742	94	3	P	2010	2011
2201070203058017000	220111576386	52	3	P	2010	2011
2201070203058017000	220111576386	0	0	PP	2010	2011
2201070203058024000	220111729018	144	3	P	2010	2011
2201070203059003000	220115728695	41	3	P	2010	2011
2201070203059009000	220111706603	61	3	P	2010	2011
2201070203059010000	220111706611	178	3	P	2010	2011
2201070203059018000	220115728784	41	3	P	2010	2011
2201070203059020000	220115728806	45	3	P	2010	2011
2201070203059021000	220115728814	61	3	P	2010	2011
2201070203059022000	220115728822	65	3	P	2010	2011
2201070203059025000	220111500274	132	3	P	2010	2011
2201070203059026000	220111500282	61	3	P	2010	2011
2201070203059030000	220112182373	305	3	P	2010	2011
2201070203060019000	220111712506	66	3	P	2010	2011
2201070203060035000	220122657604	84	3	P	2010	2011
2201070203060037000	220122679438	885	3	P	2010	2011
2201070203060038000	220122679446	190	3	P	2010	2011
2201070203061003000	220111753890	51	3	P	2010	2011
2201070203061004000	220111779635	44	3	P	2010	2011
2201070203061005000	220111779643	71	3	P	2010	2011
2201070203061007000	220111779660	163	3	P	2010	2011
2201070203061008000	220115728857	88	3	P	2010	2011
2201070203061014000	220115728890	69	3	P	2010	2011
2201070203061028000	220111223785	67	3	P	2010	2011
2201070203062002000	220119418283	69	3	P	2010	2011
2201070203062005000	220119406099	349	3	P	2010	2011
2201070203062010000	220119416183	143	3	P	2010	2011
2201070203062012000	220119412714	94	3	P	2010	2011
2201070203062015000	220116988593	70	3	P	2010	2011
2201070203063003000	220107542531	81	3	P	2010	2011
2201070203063006000	220115725106	46	3	P	2010	2011
2201070203063011000	220116950758	93	3	P	2010	2011
2201070203063011000	220116950758	0	0	PP	2010	2011
2201070203063023000	220119444560	68	3	P	2010	2011
2201070203063023000	220119444560	0	0	PP	2010	2011
2201070203064010000	220115725289	116	3	P	2010	2011
2201070203064015000	220116970848	41	3	P	2010	2011
2201070203068005000	220116972662	112	3	P	2010	2011
2201070203068006000	220116972671	44	3	P	2010	2011
2201070203068014000	220116972751	104	3	P	2010	2011
2201070203068015000	220116972760	53	3	P	2010	2011
2201070203069002000	220116971551	70	3	P	2010	2011
2201070203069003000	220116971569	78	3	P	2010	2011
2201070203069005000	220116971585	61	3	P	2010	2011
2201070203069013000	220116971500	49	3	P	2010	2011
2201070203069016000	220116971534	48	3	P	2010	2011
2201070203070001000	220116972557	85	3	P	2010	2011
2201070203070006000	220116972603	141	3	P	2010	2011
2201070203070008000	220116972484	92	3	P	2010	2011
2201070203070012000	220116972514	71	3	P	2010	2011
2201070203070013000	220116972522	56	3	P	2010	2011
2201070203070016000	220124810647	51	3	P	2010	2011
2201070203071016000	220124810680	46	3	P	2010	2011
2201070203071017000	220124810698	60	3	P	2010	2011
2201070203072001000	220116972387	71	3	P	2010	2011
2201070203072004000	220116972417	43	3	P	2010	2011
2201070203073015000	220116971844	87	3	P	2010	2011
2201070203073017000	220116971861	90	3	P	2010	2011
2201070203074001000	220116972191	72	3	P	2010	2011
2201070203074009000	220116972069	102	3	P	2010	2011
2201070203074011000	220116972085	53	3	P	2010	2011
2201070203074022000	220116972182	42	3	P	2010	2011
2201070203075004000	220115727966	70	3	P	2010	2011
2201070203075011000	220115728032	102	3	P	2010	2011
2201070203075020000	220115728121	46	3	P	2010	2011
2201070203076001000	220115737210	55	3	P	2010	2011
2201070203076003000	220115737236	55	3	P	2010	2011
2201070203076013000	220115728491	46	3	P	2010	2011
2201070203076014000	220115726463	43	3	P	2010	2011
2201070203076018000	220115728482	60	3	P	2010	2011
2201070203076018000	220115728482	0	0	PP	2010	2011

2201070203076021000	220115725980	64	3	P	2010	2011
2201070203078020000	220119418976	61	3	P	2010	2011
2201070203078021000	220119418984	62	3	P	2010	2011
2201070203079005000	220119419140	57	3	P	2010	2011
2201070203079015000	220119419247	63	3	P	2010	2011
220107020308004000	220115746197	57	3	P	2010	2011
22010702030803022000	220115746375	50	3	P	2010	2011
22010702030803026000	220115746413	54	3	P	2010	2011
22010702030803027000	220115746421	184	3	P	2010	2011
2201070203080306000	220119756804	53	3	P	2010	2011
22010702030805001000	220119751322	40	3	P	2010	2011
2201070203087015000	220115746774	242	3	P	2010	2011
2201070203090011000	220116973171	44	3	P	2010	2011
2201070203090018000	220122664058	92	3	P	2010	2011
2201070203093001000	220115745697	536	3	P	2010	2011
2201070203093005000	220115745735	143	3	P	2010	2011
2201070203093006000	220115745743	152	3	P	2010	2011
2201070203094001000	220116976820	119	3	P	2010	2011
2201070203095005000	220115747487	232	3	P	2010	2011
2201070203102029000	220119428271	43	3	P	2010	2011
2201070203102034000	220119428327	61	3	P	2010	2011
2201070203102035000	220119428335	78	3	P	2010	2011
2201070203102039000	220119428378	56	3	P	2010	2011
2201070203102039000	220119428378	0	0	PP	2010	2011
2201070203102041000	220119428394	47	3	P	2010	2011
2201070203102041000	220119428394	0	0	PP	2010	2011
2201070203103002000	220109261122	96	3	P	2010	2011
2201070203103004000	220119416710	53	3	P	2010	2011
2201070203103011000	220119416787	71	3	P	2010	2011
2201070203103016000	220119416833	59	3	P	2010	2011
2201070203103018000	220119416850	67	3	P	2010	2011
2201070203108001000	220116998084	65	3	P	2010	2011
2201070203124011000	220116982480	82	3	P	2010	2011
2201070203129002000	220116983231	63	3	P	2010	2011
2201070203129009000	220116983303	42	3	P	2010	2011
2201070203132001000	220119751128	332	3	P	2010	2011
2201070203140006000	220116995816	53	3	P	2010	2011
2201070203140010000	220116995859	51	3	P	2010	2011
2201070203140011000	220116995867	43	3	P	2010	2011
2201070203140019000	220116995948	42	3	P	2010	2011
2201070203140020000	220116995956	96	3	P	2010	2011
2201070203142005000	220116996324	45	3	P	2010	2011
2201070203142005000	220116996324	0	0	PP	2010	2011
2201070203142006000	220116996332	120	3	P	2010	2011
2201070203142015000	220116996421	57	3	P	2010	2011
2201070203143011000	220116996669	47	3	P	2010	2011
2201070203143012000	220116996677	68	3	P	2010	2011
2201070203147012000	220115727605	351	3	P	2010	2011
2201070203148003000	220115727583	79	3	P	2010	2011
2201070203148010000	220119415578	49	3	P	2010	2011
2201070203148010000	220119415578	0	0	PP	2010	2011
2201070203148015000	220119415624	73	3	P	2010	2011
2201070203148020000	220119415675	86	3	P	2010	2011
2201070203149002000	220119418577	45	3	P	2010	2011
2201070203152011000	220119419867	53	3	P	2010	2011
2201070203152018000	220119419930	74	3	P	2010	2011
2201070203153004000	220119420237	49	3	P	2010	2011
2201070203154002000	220119750148	43	3	P	2010	2011
2201070203154008000	220119750202	73	3	P	2010	2011
2201070203173005000	220119423899	56	3	P	2010	2011
2201070203173006000	220119423902	122	3	P	2010	2011
2201070203173007000	220119423911	51	3	P	2010	2011
2201070203173008000	220119423929	47	3	P	2010	2011
2201070203173009000	220119423937	56	3	P	2010	2011
2201070203173010000	220119423945	78	3	P	2010	2011
2201070203173012000	220119423961	52	3	P	2010	2011
2201070203173027000	220125674453	63	3	P	2010	2011
2201070203174004000						

2201070203175011000	220122652700	46	3	P	2010	2011
2201070203175016000	220122652751	53	3	P	2010	2011
2201070203175019000	220122652785	51	3	P	2010	2011
2201070203176010000	220122653021	50	3	P	2010	2011
2201070203176018000	220122653102	70	3	P	2010	2011
2201070203176023000	220122653153	57	3	P	2010	2011
2201070203176026000	220122653188	78	3	P	2010	2011
2201070203176029000	220122653218	47	3	P	2010	2011
2201070203177001000	220124803217	83	3	P	2010	2011
2201070203177004000	220124803241	54	3	P	2010	2011
2201070203177006000	220124803268	48	3	P	2010	2011
2201070203177007000	220124803276	49	3	P	2010	2011
2201070203177008000	220124803284	83	3	P	2010	2011
2201070203177012000	220124803322	45	3	P	2010	2011
2201070203177014000	220124803349	40	3	P	2010	2011
2201070203177015000	220124803357	43	3	P	2010	2011
2201070203177016000	220124803365	41	3	P	2010	2011
2201070203177021000	220124803411	42	3	P	2010	2011
2201070203178003000	220124807131	85	3	P	2010	2011
2201070203178005000	220124807158	50	3	P	2010	2011
2201070203178007000	220124807174	67	3	P	2010	2011

2201070203178008000	220124807182	67	3	P	2010	2011
2201070203178009000	220124807191	43	3	P	2010	2011
2201070203178011000	220124807212	68	3	P	2010	2011
2201070203179005000	220124807352	52	3	P	2010	2011
2201070203179013000	220124807433	84	3	P	2010	2011
2201070203179015000	220124807450	58	3	P	2010	2011
2201070203179017000	220124807476	48	3	P	2010	2011
2201070203179020000	220124807506	75	3	P	2010	2011
2201070203180001000	220124804311	72	3	P	2010	2011
2201070203180002000	220124804329	118	3	P	2010	2011
2201070203180005000	220124804353	53	3	P	2010	2011
2201070203180007000	220124804370	52	3	P	2010	2011
2201070203180009000	220124804396	50	3	P	2010	2011
2201070203180013000	220124804434	75	3	P	2010	2011
2201070203180015000	220124804451	45	3	P	2010	2011
2201070203181001000	220124804531	59	3	P	2010	2011
2201070203181004000	220124804566	43	3	P	2010	2011
2201070203181011000	220124804639	49	3	P	2010	2011
2201070203181012000	220124804647	44	3	P	2010	2011
2201070203183005000	220119423775	97	3	P	2010	2011
2201070203183009000	220119423813	50	3	P	2010	2011

TRIBUNAL Superior de Justicia

Acuerdo N° 442 - Serie "A". En la ciudad de Córdoba, a ocho días del mes de agosto del año dos mil once, bajo la Presidencia de su titula Doctor **Domingo Juan SESIN**, se reúnen los Sres. Vocales integrantes del Tribunal Superior de Justicia, Doctores **Aída Lucía Teresa TARDITTI**, **Luis Enrique RUBIO** y **Carlos Francisco GARCIA ALLOCCO** y la asistencia del Administrador General del Poder Judicial, Dr. **Gustavo Argentino PORCEL de PERALTA** y **ACORDARON**:

Y VISTO: La necesidad de contar con aspirantes en condiciones de cubrir cargos de Secretarios Letrados de Cámara para las Cámaras del Trabajo para los Centros Judiciales de Capital, San Francisco, Villa María y Río Cuarto.

Y CONSIDERANDO: 1.- Que en función del rango del cargo aludido, la convocatoria deberá tomar en consideración sus características propias, la especificación de las aptitudes requeridas para cada rol, en orden a la conducción, organización y administración de los ámbitos de ejercicio funcional en su escenario sociocultural (dimensión gerencial administrativa-comunitaria) y las incumbencias funcionales del cargo (dimensión técnico jurídica del rol); a la vez, todo ello, enmarcado en el contexto normativo general que regula los concursos de promoción en los niveles funcionales o de conducción en el área jurisdiccional.

2.- La convocatoria procura garantizar la legitimidad de los mecanismos institucionales de promoción a los cargos superiores, a través de un sistema de concurso orientado a la selección y evaluación integral del postulante acorde a objetivos cognitivos, actitudinales y operativos, inherentes al rol.

3.- El presente llamado se realiza para generar un orden de mérito para la cobertura de cargos de Prosecretarios Letrados del Fuero Laboral en los centros judiciales precedentemente mencionados que a la fecha cuentan con un funcionario designado en calidad de interinos o suplentes sujeto a concurso, pero además, para aquellos que cuenten con un titular en actividad, a los fines de prever la alternativa de futuras jubilaciones, licencias o vacaciones.

4.- Para las sedes del interior, se establecen condiciones de admisibilidad distintas a las observadas en el Centro Judicial de la Capital, con fundamento en la autorización dispensada por el artículo 2 –parte final – del Acuerdo Reglamentario N° 588 "A" del 13/03/2001, en cuanto habilita a este Cuerpo, a propuesta de la Fiscalía General, a "... variar, por razones de servicio, las condiciones de admisión de cada concurso teniendo en cuenta las características del cargo y la conformación de la planta de personal en el lugar en donde se formula el llamado...".

La distinta conformación de la planta de personal entre los Centros Judiciales de la Capital y el interior pone en evidencia la exigua o muchas veces la inexistencia en ellos de cargos base, que impide aplicar las reglas exigidas en el Centro Judicial de la Capital.

5.- Se establecen modificaciones a las Pruebas de Oposición previstas en el artículo 7 del Acuerdo Reglamentario N° 588 "A", del 13/03/2001. Con fundamento en la autorización dispensada por el artículo 8, primer párrafo, in fine, del Acuerdo Reglamentario N°

588 "A", del 13/03/2001, en cuanto habilita a este Cuerpo, a propuesta de la Fiscalía General a "... suprimir ...otras evaluaciones sin alterar el puntaje total establecido...". En este orden se estima conveniente suprimir la Prueba Informática por cuanto el contenido de la misma ha sido objeto de evaluación a los agentes ya sea en la oportunidad de su ingreso al Poder Judicial o en ocasión de haber rendido y aprobado el examen informático en otros concursos, pero incluir al momento de realizar el Programa de Formación para el Desempeño como Personal de Conducción, un capítulo respecto del manejo de soluciones informáticas necesarias para el cumplimiento del cargo.

6.- De conformidad a lo dispuesto por el Acuerdo Reglamentario N° 588 Serie "A" del 13/03/2001, modificado por Acuerdos Reglamentarios N° 696 Serie "A" de fecha 17/12/03, N° 706 Serie "A" de fecha 16/03/04 y N° 870 Serie "A" de fecha 13/03/07 corresponde fijar las reglas de la convocatoria de aspirantes, precisar la jerarquía del cargo a cubrir, la integración y funciones del Tribunal Examinador, lugar y horario de entrega de solicitudes y plazo de presentación y acreditación de los requisitos fijados, fechas para la recepción de las pruebas, pautas de corrección y evaluación de antecedentes y demás aspectos vinculados con el concurso.

Por ello,

SE RESUELVE:

Artículo 1.- LLAMADO.

CONVOCAR a concurso de antecedentes y oposición, a los fines de confeccionar el orden de mérito de postulantes en condiciones de ser designados en cargos definitivos, interinos o suplentes de Secretarios Letrados de Cámara para las Cámaras del Trabajo para los Centros Judiciales de Capital, San Francisco, Villa María y Río Cuarto.

Los nombramientos serán oportunamente efectuados en función de las necesidades del servicio, tomando en consideración el orden de mérito que resulte, sin que la participación o resultado del concurso obligue a la designación del aspirante, más allá del número de vacantes que deban cubrirse y con el alcance del Art. 75 de la Ley 8435 y las previsiones específicas que sobre el particular dispone el Art. 15 del A.R. N° 588 Serie "A" del 13-03-2001 modificado por A.R N° 870 Serie "A" del 13/03/07

Los llamamientos en cargos suplentes se efectuarán una vez provistos los correspondientes a cargos vacantes y de conformidad a las disponibilidades existentes. El cese de la sustitución en tal condición (suplente) no genera para el agente la posibilidad de solicitar su ubicación en otra cadena de reemplazos existentes ocupada por quien se encuentre en una ubicación inferior del orden de mérito aprobado; debiendo en todos los casos esperar la configuración de una nueva suplencia para poder ser reestablecido a dicha jerarquía.

Artículo 2.- REQUISITOS.

A) Para inscribirse en el Centro Judicial de Capital: Los aspirantes deberán reunir al momento de la inscripción la calidad de Secretario de Primera Instancia en cargo definitivo interino o suplente del

Poder Judicial de la Provincia con dos (2) años de antigüedad como mínimo en dichas condiciones. A tales efectos, se computa de manera acumulativa los periodos desempeñados con anterioridad en cualquiera de las calidades precedentes. La exigencia se cumple tanto si se encuentra ejerciendo el cargo al momento de la convocatoria, como así también cuando el interinato o la suplencia hubiesen finalizado.

B) Para inscribirse en los Centros Judiciales de San Francisco, Villa María y Río Cuarto:

B.1) Los postulantes que presten servicios en el interior de la Provincia deben reunir al tiempo de inscripción la calidad de Secretario de Primera Instancia en cargo definitivo interino o suplente del Poder Judicial de la Provincia con un (1) año de antigüedad como mínimo en dichas condiciones. A tales efectos, se computa de manera acumulativa los periodos desempeñados con anterioridad en cualquiera de las calidades precedentes. La exigencia se cumple tanto si se encuentra ejerciendo el cargo al momento de la convocatoria, como así también cuando el interinato o la suplencia hubiesen finalizado.

B.2) Los postulantes que presten servicios en el Centro Judicial de la Capital deben reunir al tiempo de inscripción la calidad de Secretario de Primera Instancia en cargo definitivo interino o suplente del Poder Judicial de la Provincia con dos (2) años de antigüedad como mínimo en dichas condiciones. A tales efectos, se computa de manera acumulativa los periodos desempeñados con anterioridad en cualquiera de las calidades precedentes. La exigencia se cumple tanto si se encuentra ejerciendo el cargo al momento de la convocatoria, como así también cuando el interinato o la suplencia hubiesen finalizado.

C) Tener mayoría de edad y título de abogado expedido por Universidad estatal o privada habilitada.

D) Al tiempo de su designación, deberán presentar informe del Registro Nacional de Reincidencia, certificado de Buena Conducta expedido por la Policía de la Provincia de Córdoba, Certificado del Registro de Deudores Alimentarios Morosos (Ley n° 8892), Constancia de su situación electoral (Ley 19.945, arts. 12, 125 y 126 y Ley Provincial 8.767, arts. 11, 104 y 109), Constancia del Registro Público de Juicios Universales de no encontrarse concursado o fallido, Constancia de no encontrarse en Registro de Deudores comerciales (Veraz, Seven, etc.) o del sistema bancario (B.C.R.A.), Constancia expedida por la Dirección General de Rentas de la Provincia, sobre su situación tributaria, poseer aptitud psico-física para el desempeño del cargo y aprobar dentro del plazo asignado el Programa de Formación para el Desempeño como Personal de Conducción, el cual también incluirá el manejo de soluciones informáticas necesarias para el cumplimiento del cargo.

Artículo 3.- INSCRIPCIÓN

LOS postulantes deben inscribirse a través de Internet, completando la Solicitud de Inscripción publicada en el Sitio Oficial del Poder Judicial (www.justiciacordoba.gov.ar) en la sección Concurso de Cargos, cuyo modelo se incorpora y aprueba como

"Anexo A", desde el 23/08/11 y hasta el día 23/09/11 a las 14 hs. inclusive.

En la oportunidad de la inscripción los aspirantes deberán consignar la/s sede/s judicial/es para la/s que se postulan. Ante una designación del Tribunal, la declinatoria del aspirante a desempeñarse en una sede judicial para la que se inscribiera determinará automáticamente su exclusión de lo/s orden/es de mérito de las restantes sedes en las que se encontrara inscripto. La designación para un cargo efectivo implicará la automática eliminación de los órdenes de mérito de las restantes sedes.

Vencido el plazo, y luego de consultar la Oficina de Concursos y Junta de Calificaciones el legajo personal de cada inscripto, publicará, a través del medio mencionado anteriormente, el listado de los postulantes admitidos.

El postulante que desista de dar los exámenes correspondientes, deberá comunicar tal decisión hasta cinco (5) días hábiles, antes de la fecha del examen. Dicha comunicación se hará mediante correo electrónico a concursos@justiciacordoba.gov.ar, o por nota que será dirigida y presentada a la Oficina de Concursos y Junta de Calificaciones dependiente del Área de Recursos Humanos. El agente que no cumpla con lo establecido se ajustará a lo dispuesto en el Acuerdo N° 760 Serie "A" del 14/04/05 modificado por Acuerdo Reglamentario N° 1014 Serie "A" del 12/08/10.

Artículo 4.- PRUEBA DE OPOSICIÓN.

LOS postulantes que resulten admitidos deben completar y rendir un EXAMEN TEÓRICO- PRÁCTICO

Este examen procura poner en evidencia la capacidad, formación técnica y práctica del aspirante para conducir el proceso, resolver distintas situaciones concretas que se susciten en el desarrollo del mismo, con especial referencia a sus aspectos procesales y sustanciales, como así también los conocimientos jurídicos generales necesarios para el desempeño del cargo y la correcta exposición gramatical del discurso jurídico.

El temario general se aprueba como "Anexo B" que forma parte del presente Acuerdo.

El mismo se realizará en el lugar, día y horario que oportunamente se publique a través del Sitio Oficial del Poder Judicial de la Provincia de Córdoba (www.justiciacordoba.gov.ar) y el Portal de Aplicaciones (Intranet).

La evaluación se realizará en tantos turnos como sean necesarios, por orden alfabético, teniendo en cuenta para ello el número de aspirantes inscriptos y la disponibilidad de computadoras personales.

Será de carácter secreta. La pertenencia del examen se verificará mediante un "sticker" que contiene un código de barras adherido a la primera hoja, entregándose un segundo al interesado.

El examen no deberá ser firmado, ni contener elemento identificador alguno, salvo la clave de referencia (código de barra). La violación del anonimato por parte del concursante determinará su automática exclusión.

Será de carácter eliminatorio. El puntaje máximo establecido para la prueba será de sesenta y cinco puntos (65). Se exigirá para su aprobación la obtención de un mínimo del sesenta por ciento (60%).

La supervisión y evaluación de la prueba compete al Tribunal Examinador. Los concursantes deberán observar y respetar las pautas que se fijan para el correcto desarrollo y consecución del examen.

Los exámenes serán impresos y entregados al Tribunal Examinador para su corrección. Asimismo, y con el fin de tener una copia de los mismos para casos imprevistos, se grabarán en CD, los que serán resguardados en un sobre lacrado cuya apertura será el día de la decodificación de los mismos.

La fecha que se establezca a los fines de la recepción del Examen Teórico-Práctico, no podrá ser adelantada o pospuesta por inconvenientes personales, laborales o académicos de los aspirantes.

Se permitirá la utilización de textos legales: Códigos y Leyes siempre que los mismos no se encuentren anotados o comentados, ni sean fotocopias.

Tendrá una duración de cuatro (4) horas.

Artículo 5.- IDENTIFICACIÓN DE LOS CONCURSANTES - CORRECCIÓN DE ERRORES MATERIALES EN LA CALIFICACIÓN.

REMITIDAS por el Tribunal Examinador las calificaciones de la evaluación prevista, el Área de Recursos Humanos fijará fecha para la decodificación de los códigos de barra que contienen la identificación de los concursantes; acto que se anunciará mediante el Sitio Oficial del Poder Judicial de la Provincia de Córdoba (www.justiciacordoba.gov.ar) y el Portal de Aplicaciones (Intranet)

En dicha fecha se levantará un acta, procediéndose a identificar los códigos de barras adheridos a cada prueba examinada y la nota respectiva.

Se entregarán personalmente los exámenes originales a cada postulante a los fines de que verifiquen la evaluación efectuada. Para los supuestos que se requieran aclaración u observación se expedirá, a costa del peticionario, copia del examen.

Los puntajes obtenidos se exhibirán a través del medio establecido ut supra.

La evaluación practicada no puede ser recurrida por los aspirantes, pudiendo el Examinador, de oficio o a petición de parte interesada y sin identificar el nombre del concursante, proceder sólo a la corrección de errores materiales en la calificación.

Las observaciones deben ser presentadas en forma innominada y adjuntando copia del examen en cuestión, ante la Oficina de Concursos y Junta de Calificaciones, sita en subsuelo pasillo central Palacio de Justicia I - o en la Delegación de Administración General local en el plazo de veinticuatro (24) horas y serán resueltas por el Examinador, dentro del plazo de diez (10) días hábiles contados a partir de la recepción de las mismas, el que podrá ser prorrogado, previa solicitud debidamente fundada.

Artículo 6.- PRESENTACIÓN DE ANTECEDENTES DE CAPACITACIÓN Y ESTUDIOS

UNA vez rendida y aprobada la prueba de oposición obligatoria, y dentro de los cinco (5) días hábiles posteriores a la fecha de decodificación de ella, los concursantes deberán presentar los certificados que acrediten los antecedentes laborales, de capacitación y estudios realizados hasta la fecha de cierre de inscripción del presente concurso (23/09/11), ante la Oficina de Concursos y Junta de Calificaciones del Área de Recursos Humanos - Palacio de Justicia I- o la Delegación de Administración General local en el horario de 8 a 13 hs., según donde presten servicios y conforme el cronograma que se publique oportunamente.

Los postulantes deberán presentar en esta oportunidad un listado por duplicado, cuyo modelo se incorpora y aprueba como "Anexo C", en el se detallará la documentación presentada. La misma deberá respetar el orden establecido en la grilla que contiene dicho anexo.

Artículo 7.- PUNTAJE DE ANTECEDENTES Y EXÁMENES.

LOS antecedentes laborales y de capacitación serán valorados en treinta y cinco (35) puntos, como máximo, correspondiendo:

A.- Antecedentes Laborales:

I.- Antigüedad en el Poder Judicial: un máximo de ocho (8) puntos;

II.- Antigüedad en el fuero: un máximo de cuatro (4) puntos.

Sobre ambos rubros, se fija a la antigüedad de treinta (30) como límite máximo para los cómputos respectivos. Se divide 8 ó 4 en su caso por 30 obteniendo así el coeficiente por cada año de trabajo (0,26 ó 0,13) y estos se multiplican por la cantidad de años trabajados. Para el cálculo de años trabajados se debe ponderar:

Antigüedad en el Poder Judicial: Se debe primero obtener la cantidad de días transcurridos entre la fecha de ingreso al Poder Judicial y la fecha que se establece como tope para la inscripción, a este número se lo deberá dividir por 365 obteniendo de esta forma la cantidad de años trabajados. Este valor deberá ser multiplicado por el coeficiente de 0,26.

Antigüedad en el Fuero: Se debe primero obtener la cantidad de días transcurridos entre las distintas fechas en que el agente trabajó en tribunales o dependencias en los que se aplica la Ley Procesal Laboral, tomando como ultimo día de cálculo la fecha que se establece como tope para la inscripción, a este número se lo deberá dividir por 365 obteniendo de esta forma la cantidad de años trabajados. Este valor deberá ser multiplicado por el coeficiente de 0,13.

Respecto de la antigüedad en el Poder Judicial, se computa de conformidad a las previsiones del A.R. N° 151 "A" del año 1988 y sus modificaciones, tomando en consideración los servicios anteriores reconocidos por la Junta de Calificaciones, lo cual deberá ser acreditado por el concursante con la correspondiente resolución que así lo disponga.

La antigüedad en el fuero, por su parte, se evalúa tomando en consideración el paso del agente por los tribunales y dependencias del Poder Judicial en los que se aplica la ley procesal Laboral de la Provincia.

No se computarán los periodos en que el agente hubiere gozado de licencias sin goce de haberes o dado de baja transitoria por razones previsionales.

III.- Presentismo: un máximo de tres (3) puntos. Para la asignación del puntaje, se tendrá en cuenta las inasistencias por razones particulares (Art. 43 del R.A.L) y las faltas de puntualidad imputadas al mencionado artículo, que el aspirante haya tenido en los últimos cuatro (4) años (2007, 2008, 2009 y 2010). Se otorgará tres (3) puntos al agente que no haya hecho uso de las mismas en dicho período y un puntaje proporcional a quienes tengan como máximo quince (15) días gozados por dicho artículo en igual período.

IV.- Trabajar en la Sede Judicial para la cual se inscribe: Hasta cinco centésimas (0.05) de punto por cada año cumplido, con un máximo de cincuenta centésimas de punto (0.50).

V.- Residir, al momento de la inscripción, en la Sede Judicial para la cual se inscribe (mínimo de seis (6) meses, según constancias del Legajo personal del agente): cincuenta centésimas de punto (0.50).

VI.- Asistente de Magistrado: Hasta diez centésimas de punto (0.10) por cada año cumplido, con un máximo de un (1) punto.

VII.- Auxiliar colaborador: Hasta quince centésimas de punto (0.15) por cada año cumplido, con un máximo de un (1) punto.

B.- Antecedentes de capacitación: Con un puntaje máximo de diez (10) Puntos en atención a los siguientes rubros:

I.- Asistente, Participante o Miembro Titular en eventos académicos: el puntaje será otorgado en forma proporcional a la cantidad de horas totales de capacitación mediante un coeficiente que varia conforme la vinculación con la materia que se concursa, y el ente que lo dicta, y con un máximo de cuatro (4) puntos por todo concepto, según tabla que se aprueba como "Anexo D" del presente Acuerdo.

Los agentes que, prestando servicios en una Sede Judicial del interior, hayan viajado al Centro Judicial de Capital para asistir a cursos organizados por el Centro de Perfeccionamiento Dr. Ricardo Nuñez o el Instituto de Formación e Investigación de la Dirección de Policía Judicial, recibirán un puntaje adicional conforme "Anexo D".

II.- Maestrías vinculadas a la temática que se concursa: según avance y promedio, Hasta Tres (3) Puntos.

III.- a) Postgrado de especialización con evaluación o tesis final de tres años de duración vinculados con la materia que se concursa: según avance y promedio, Hasta dos puntos (2,00).

b) Postgrado de especialización con evaluación o tesis final de dos años de duración vinculados con la materia que se concursa: según avance y promedio, Hasta un punto con cincuenta centésimas (1,50).

c) Postgrado de especialización con evaluación o tesis final de un año de duración vinculados con la materia que se concursa: según avance y promedio, Hasta un punto (1).

Los antecedentes referidos en los apartados II, III y IV respecto de temas que no tengan la vinculación precedente, deben evaluarse hasta un máximo igual a la mitad de los puntajes anteriores.

IV.- Participación activa en eventos académicos: hasta un máximo de cinco (5) puntos conforme los siguientes rubros: Disertante: Hasta setenta y cinco centésimas de punto (0,75); Panelista o expositor: Hasta cincuenta centésimas de punto (0,50); Coordinador de comisión de trabajo: hasta treinta centésimas (0,30) y Coordinador, Colaborador u Organizador (tarea administrativa) hasta diez centésimas de punto (0,10), por cada actuación como tal y según la trascendencia del evento, duración y relación con la temática funcional de la convocatoria y de conformidad con la tabla que se aprueba como "Anexo E" del presente Acuerdo.

En el caso que el concursante haya participado en un mismo evento en calidad de Asistente, Participante o Miembro Titular y como Disertante, Panelista, Expositor, Coordinador, Colaborador u Organizador sumará puntaje por ambas participaciones, siempre y cuando la duración del evento supere las diez (10) horas o en su defecto los cinco (5) días.

El parámetro para calcular la duración de los eventos académicos que el agente acredite será la cantidad de horas. En aquellos casos en que la constancia presentada sólo indique la duración en días, se consideraran dos horas por día; en cambio, si se especifica en meses (Ej. marzo a julio) o un plazo determinado (Ej. desde el 07 de marzo al 15 de julio) la extensión se calcula considerando dos horas por semana.

Los antecedentes referidos en los apartados II, III y IV respecto de temas que no tengan la vinculación precedente, deben evaluarse hasta un máximo igual a la mitad de los puntajes anteriores.

V.- Haber sido admitido a la Carrera de Doctorado con proyecto de Tesis aprobado: Setenta y cinco centésimas (0,75 Punto).

VI.- Publicaciones: hasta un máximo de cuatro (4) puntos de conformidad a los siguientes rubros y a la tabla que se aprueba como "Anexo F" del presente Acuerdo:

Cada Libro, según su extensión, vinculación con el fuero y condición (autor, coautor, colaborador o compilador): Hasta Tres (3) Puntos.

Cada trabajo de investigación publicado en revista jurídica, según alcance provincial, nacional o internacional, su extensión, vinculación con la temática del fuero, y condición de autor o coautor:

Individual: Hasta un punto y medio (1 y 1/2).

En colaboración: Hasta Setenta y cinco centésimas (0,75) Punto.

Cada trabajo de tratamiento documental de fallos y selección de jurisprudencia publicada en revista jurídica, según su vinculación con el fuero: hasta tres centésimas de punto (0,03).

VIENE DE PÁGINA 15
ACUERDO N° 442 - SERIE "A"

Cada nota o comentario a fallo publicado en revista jurídica, según su vinculación con el fuero: hasta veinticinco centésimas de punto (0,25).

Cada reseña o comentario bibliográfico publicado en revista jurídica, según su vinculación con el fuero: hasta veinte centésimas de punto (0,20).

Cada traducción de textos jurídicos editados, según su vinculación con el fuero: Hasta treinta centésimas de punto (0,30)

Cada trabajo de investigación no publicado, según su extensión, vinculación con la temática del concurso y condición de autor o coautor: Hasta cincuenta centésimas (0,50) puntos (sólo serán ponderados aquellos trabajos que hayan sido presentados ante algún organismo, autoridad o editorial, y que no formen parte o sean requisito de aprobación de otros antecedentes ya valorados).

Colaborador permanente en revista jurídica:

Revista alcance provincial: veinticinco centésimas (0,25) de punto

Revista alcance nacional o internacional: treinta centésimas (0,30) de punto

VII.- Docencia Universitaria en la carrera de abogacía, de acuerdo a la categoría, hasta Tres (3) Puntos y comprendiendo los siguientes rubros:

Titular de Cátedra por concurso Tres (3) Puntos

Titular de Cátedra sin concurso dos puntos con cincuenta centésimas (2,50)

Adjunto de Cátedra por concurso: Dos Puntos con veinticinco centésimas (2,25).

Adjunto de Cátedra sin concurso: Dos (2)Puntos

Profesor asistente o Jefe de Trabajos Prácticos por concurso: Un punto con veinticinco centésimas (1, 25).

Profesor asistente o Jefe de Trabajos Prácticos sin concurso: Un (1) punto.

Profesor Ayudante A o Auxiliar Docente de 1° por concurso: Setenta y cinco centésimas (0,75 Puntos).

Profesor Ayudante A o Auxiliar Docente de 1° sin concurso: Sesenta y cinco centésimas (0,65 Puntos).

Profesor Ayudante B o Auxiliar Docente de 2° por concurso: Setenta centésimas (0,70 Puntos).

Profesor Ayudante B o Auxiliar Docente de 2° sin concurso: Sesenta centésimas (0,60 Puntos).

Adscripción cumplida totalmente: Cincuenta centésimas (0,50) Punto (el puntaje asignado incluye todos los requisitos para su aprobación).

Adscripción cumplida parcialmente: 1° año aprobado: quince centésimas de punto (0,15), 2° año aprobado: veinticinco centésimas de punto (0,25) Para ambos casos, el puntaje asignado incluye todas las obligaciones de los adscriptos, a excepción del mérito por la aprobación de los Cursos de Metodología de la Enseñanza y Metodología de la Investigación Jurídica, los que serán valorados en setenta y cinco milésimas de punto (0,075) cada uno.

La docencia universitaria en otras carreras y en asignaturas vinculadas directamente con el derecho será evaluada hasta un máximo igual a la mitad de los puntajes anteriores.

Docencia Terciaria en asignatura afín: Cincuenta centésimas (0,50) de punto y hasta un máximo de dos (2) puntos por todo concepto.

Docencia Secundaria en asignatura afín: Cuarenta centésimas (0,40) Punto y hasta un máximo de dos (2) puntos por todo concepto.

Los puntajes se otorgarán por asignatura, cátedra e institución. Ante diversos cargos docentes o adscripción de una misma asignatura se considerará únicamente el de mayor jerarquía.

VIII.- Pasantía en el Poder Judicial de la Provincia de Córdoba: Hasta cinco centésimas de punto (0,05) por cada año cumplido.

C.- Estudios: Con un máximo cinco (5) Puntos, en atención a los siguientes rubros:

I.- Título Universitario Máximo (Doctorado): Tres puntos, con cincuenta centésimas (3,50) Puntos.

II.- Otro Título Universitario: Hasta Dos (2) Puntos

III.- Título terciario: Hasta un (1) punto.

Los puntajes por título de los apartados II y III serán otorgados según el avance en la carrera, el promedio general con aplazos obtenido y su vinculación con el área para la que se concursa.

Los títulos no vinculados serán valorados al cincuenta por ciento (50%) del puntaje.

En caso que el postulante haya obtenido un título intermedio y continúe los estudios en la carrera correspondiente, el cómputo

se realizará sobre ésta última. En tanto, si ha obtenido dos títulos o está cursando dos carreras distintas que tienen un ciclo de formación común, se aplicará el cálculo a cada una de las carreras, y se optará por el puntaje más favorable. Con la carrera restante, se calculará el promedio sólo en base a las asignaturas no comunes, multiplicándolo luego por el coeficiente que resulte de dividir la cantidad de materias no comunes por el total del plan de estudios; a éste resultado se lo multiplica por el puntaje máximo asignado al título en cuestión, y a éste valor se lo dividirá por diez

IV.- Título de Escribano o Notario: Un (1) Punto, según avance y promedio.

V.- Mención de honor, premios, distinciones o reconocimientos académicos o laborales (en el Poder Judicial de la Provincia de Córdoba): Hasta dos (2) Puntos.

VI.- Apto de la Comisión Asesora para la designación de Magistrados o constancia similar del Consejo de la Magistratura: Hasta Un (1) Punto y según la vinculación con el fuero.

VII.- Haber participado y encontrarse en el orden de mérito definitivo en un concurso de antecedentes y oposición para un cargo igual o superior al que se concursa rendidos en el Poder Judicial de la Provincia y vinculado con los cargos de la convocatoria: Hasta un (1) Punto por cada concurso rendido y en proporción al puntaje final obtenido en el concurso rendido con anterioridad.

D.- Actividades comunitarias: miembro de una Organización No Gubernamental (O.N.G.) o institución de carácter municipal, provincial, nacional o internacional, con personería jurídica (obtenida antes del cierre de inscripción) cuyos objetivos sean de servicio a la comunidad: hasta dos (2) puntos. Para la asignación de puntaje se tomará en consideración en qué consiste el servicio, el rol o función, período de prestación, alcance, extensión comunitaria, etc.

La calificación de los antecedentes se realizará conforme las constancias presentadas, y con el límite temporal de la fecha de cierre de inscripción. No se otorgará puntaje a los antecedentes que no se acrediten en tiempo y forma.

Los antecedentes que no se encuentren establecidos en los rubros mencionados anteriormente no tendrán valoración alguna.

Artículo 8.- NOTIFICACIÓN DE LAS DECISIONES

LAS decisiones y requerimientos generales emanados del Tribunal Superior de Justicia, el Tribunal Examinador o la Oficina de Concursos y Junta de Calificaciones se notificarán a través del Sitio Oficial del Poder Judicial en Internet y el Portal de Aplicaciones (Intranet). Asimismo, si fuera necesario alguna comunicación o notificación personal con algunos de los concursantes durante el proceso del concurso, se utilizará como medio la dirección de correo electrónico (e-mail) indicada por el aspirante al momento de su inscripción.

Las notificaciones y avisos se cargarán en la página WEB los días martes y jueves.

Los concursantes deberán canalizar sus consultas, pedidos o presentaciones (excepto las observaciones a la corrección de errores materiales en la calificación de las pruebas de oposición y al orden de mérito) por correo electrónico a concursos@justiciacordoba.gov.ar indicando en el "Asunto" el objeto de su comunicación (consulta, pedido de certificados, etc.) seguido del N° de Acuerdo de la convocatoria a concurso Ej: Consulta Ac N° 442.

Artículo 9.- TRIBUNAL EXAMINADOR

DESIGNAR miembros integrantes del Tribunal Examinador del Examen Teórico Práctico y a los fines del proceso de selección establecido por el presente acuerdo a los Doctores Nevy María BONETTO DE RIZZI, Silvia Mónica VITALE de VIVAS y Mario Ricardo PEREZ.

Los mismos contarán con el asesoramiento pedagógico del Centro de Perfeccionamiento Dr. Ricardo C. Nuñez.

Artículo 10.- RECUSACIÓN

LOS miembros del Tribunal Examinador no pueden ser recusados atento el carácter secreto de los exámenes formulados.

Artículo 11.- PLAZO DE DICTAMEN

EL Tribunal Examinador debe expedir su dictamen dentro del plazo de quince (15) días hábiles contados a partir de la recepción de cada prueba, el que podrá ser prorrogado, previa solicitud debidamente fundada.

Artículo 12.- ORDEN DE MÉRITO

EL Orden de Mérito se determina teniendo en cuenta la suma total de los puntajes alcanzados y se hace público a través del Sitio Oficial del Poder Judicial en Internet y el Portal de

Aplicaciones (Intranet).

Artículo 13.- OBSERVACIÓN AL ORDEN DE MERITO

LOS postulantes evaluados pueden observar fundadamente el orden de mérito dentro de los tres (3) días hábiles de su exhibición, sólo respecto de los errores materiales y a la inobservancia de formalidades del procedimiento cumplido. La apreciación técnica del mérito es irrecurrible.

Las observaciones deben ser presentadas ante la Oficina de Concursos y Junta de Calificaciones, sita en subsuelo pasillo central Palacio de Justicia I - o la Delegación de Administración General del interior de la Provincia.

En esta oportunidad el Alto Cuerpo podrá hacer correcciones de los errores materiales que advierta en la asignación de puntajes en relación a los antecedentes presentados, y así, proveer la plena aplicación y vigencia de las previsiones que en tal sentido fueron diseñadas por este Cuerpo a los fines de abordar el proceso de selección.

El Orden de Mérito será aprobado por el Tribunal Superior de Justicia, previa resolución de las observaciones presentadas, y publicado en el Sitio Oficial del Poder Judicial en Internet y en el Portal de Aplicaciones (Intranet).

Artículo 14.- PROGRAMA DE FORMACIÓN PARA EL DESEMPEÑO COMO PERSONAL DE CONDUCCIÓN

EL Área de Recursos Humanos, una vez aprobado el orden de mérito definitivo, determinará, sobre la base de las necesidades del servicio (actuales y próximas) y el número de aspirantes que integran el listado, los concursantes que deberán realizar dicho programa, fijando fecha de inicio, lugar de realización, modalidad y alcance, tomando en consideración los cupos máximos, coordinado dicha actividad con los capacitadores nominados, todo de conformidad a lo establecido en el Acuerdo Reglamentario N° 696 de fecha 17/12/03.

Artículo 15.- EXCLUSIÓN

QUEDA automáticamente descalificado el postulante que, personalmente o por intermedio de terceras personas pretendan influir en su designación, o que falseen la documentación acompañada.

Artículo 16.- VEEDORES

SE INVITA a las Asociaciones de Magistrados y Funcionarios y Gremial de Empleados del Poder Judicial de la Provincia de Córdoba, a proponer un veedor en el presente concurso, con las facultades para interiorizarse de su tramitación y desarrollo en todo lo que no sea secreto para los aspirantes y formular sugerencias, conforme la modalidad que establezca el Tribunal Examinador.

Artículo 17.- PUBLICIDAD.

PUBLÍQUESE en el Boletín Oficial de la Provincia. Incorpórese en el Sitio Oficial de Internet del Poder Judicial y en el Portal de Aplicaciones (Intranet). Comuníquese por correo electrónico al Colegio de Abogados de la Provincia de Córdoba, Asociación Gremial de Empleados del Poder Judicial y a las Delegaciones de Administración General del interior de la Provincia, y dese la más amplia difusión en los edificios afectados al Poder Judicial de la Capital. Remítase copia del presente a los señores miembros del Tribunal Examinador y a las Direcciones aludidas.

Con lo que terminó el acto, que previa lectura y ratificación de su contenido, firman el Señor Presidente y los Señores Vocales, con la asistencia del Señor Administrador General del Poder Judicial, Dr. Gustavo Argentino PORCEL de PERALTA.

DR. DOMINGO JUAN SESÍN
PRESIDENTA

DRA. AÍDA LUCÍA TERESA TARDITTI
VOCAL

DR. LUIS ENRIQUE RUBIO
VOCAL

DR. CARLOS F. GARCÍA ALLOCCO
VOCAL

DR. GUSTAVO A. PORCEL DE PERALTA
ADMINISTRADOR GENERAL DEL PODER JUDICIAL

ANEXO "A"

Acuerdo N° 442 Serie "A" de fecha 08/08/11
PODER JUDICIAL DE LA PROVINCIA DE CORDOBA
TRIBUNAL SUPERIOR DE JUSTICIA

Solicitud de inscripción que deberá completar el aspirante en el Sitio Oficial del Poder Judicial en Internet www.justiciacordoba.gov.ar

o el Portal de Aplicaciones (Intranet) para el concurso de antecedentes y oposición, a los fines de confeccionar el orden de mérito de los postulantes en condiciones de ser designados en cargos definitivos, interinos o suplentes de Secretarios Letrados de Cámara para las Cámaras del Trabajo para los Centros Judiciales de Capital, San Francisco, Villa María y Río Cuarto. (Acuerdo Reglamentario N° 588 Serie "A" del 13-03-2001 modificado por Acuerdos Reglamentarios N° 696 de fecha 17/12/03, N° 706 de fecha 16/03/04, N° 870 Serie "A" de fecha 13/03/07).

ANEXO "B"

Acuerdo N° 442 Serie "A" de fecha 08/08/11
PODER JUDICIAL DE LA PROVINCIA DE CORDOBA
TRIBUNAL SUPERIOR DE JUSTICIA

Temas sobre los que en algún aspecto vinculado se efectuará el Examen Teórico Práctico para el concurso de antecedentes y oposición a los fines de confeccionar el orden de mérito de los postulantes en condiciones de ser designados en cargos definitivos, interinos o suplentes de Secretarios Letrados de Cámara para las Cámaras del Trabajo para los Centros Judiciales de Capital, San Francisco, Villa María y Río Cuarto. (Acuerdo Reglamentario Nro. 588 Serie "A" del 13-03-01 modificado por Acuerdos Reglamentarios N° 696 de fecha 17/12/03, N° 706 de fecha 16/03/04, N° 870 Serie "A" de fecha 13/03/07).

- 1) Competencia y Jurisdicción.
2) Medios de prueba.
3) Medidas Cautelares.
4) La sentencia judicial: requisitos formales y sustanciales. Determinación de los montos de la condena.
5) Incidentes y Recursos: condiciones de admisibilidad y trámite.
6) Ejecución de sentencia. Subasta Judicial.
7) Regulación de honorarios.
8) Obligaciones funcionales respecto de los organismos recaudadores.
9) Acordadas relacionadas con la función.
10) Confección de actas.
11) Organización de la oficina judicial. Perfil del funcionario.

ANEXO "C"

Acuerdo N° 442 Serie "A" de fecha 08/08/11
PODER JUDICIAL DE LA PROVINCIA DE CORDOBA
TRIBUNAL SUPERIOR DE JUSTICIA

Documentación presentada para su valoración como Antecedentes de Capacitación y Estudios para el concurso de antecedentes y oposición, a los fines de confeccionar el orden de mérito de los postulantes en condiciones de ser designados en cargos definitivos, interinos o suplentes de Secretarios Letrados de Cámara para las Cámaras del Trabajo para los Centros Judiciales de Capital, San Francisco, Villa María y Río Cuarto. (Acuerdo Reglamentario Nro. 588 Serie "A" del 13-03-01 modificado por Acuerdos Reglamentarios N° 696 de fecha 17/12/03, N° 706 de fecha 16/03/04, N° 870 Serie "A" de fecha 13/03/07).

Formulario con campos para Apellido, Nombre, Legajo, Lugar de trabajo, Sede, N° de interno, Correo electrónico.

El concursante tendrá que presentar la documentación debidamente foliada y encarpada en formato A4 tapa transparente, con carátulas identificatorias que separen un rubro de otro. La presentación estará encabezada con este anexo ("C") y en el orden que establezca la siguiente grilla.

En caso que la documentación exceda las setenta (70) hojas deberá estar anillada.

Deberá incorporar un listado con el detalle de la documentación presentada, acompañar copia y originales para su compuls, acreditando únicamente los antecedentes realizados u obtenidos hasta la fecha de cierre de inscripción (23/09/11).

No podrá dejarse ninguna documentación como pendiente.

Marque con una X el rubro al que pertenecen los antecedentes presentados por Ud. e indique la cantidad de horas* de capacitación cuando se le requiera:

Table with categories: A) ASISTENCIA A EVENTOS ACADÉMICOS VINCULADOS, B) ASISTENCIA A EVENTOS ACADÉMICOS NO VINCULADOS. Includes sub-entries for courses, evaluations, and other academic events.

* La cantidad de horas a consignarse deberá ser la suma de las horas totales de capacitación que acredite el agente en cada rubro. Para su cálculo deberá considerarse la duración en horas especificada en cada certificado. En aquellos casos en que sólo se indique la duración en días, se consideraran 2 horas por día; en tanto, si se especifica en meses (Ej. marzo a julio) o un plazo determinado (Ej. desde el 07 de marzo al 15 de julio) la extensión se calculará considerando 2 horas por semana.

Detalle de la documentación presentada:

- 1)
2)
3)
4)
5)

Recibido: día..... mes..... año..... hora.....; con la totalidad de la documentación indicada por el aspirante.

Firma del agente receptor

ANEXO "D"

Acuerdo N° 442 Serie "A" de fecha 08/08/11

"Tabla con coeficientes por horas de capacitación para la valoración del rubro "Asistente a eventos académicos"

Table with coefficients for legal topics and distance-based bonuses. Includes a table for 'Para los concursantes del Interior que tengan capacitaciones en el Ctro Nuñez o Ins. de Formación e Investigación de la Dirección General de Policía Judicial se calcula un adicional por Km'.

Ejemplo 1: Si el total de horas de capacitación en eventos académicos vinculados a la materia que se concursa, con evaluación y organizados por el Centro Ricardo C. Nuñez (dictados en Capital) es de 25 hs, y el agente prestaba servicios en Morteros al tiempo de su realización, el puntaje que correspondería sería de 0,2925 puntos (25 x 0,009 + 30%)

Ejemplo 2: Si el total de horas de capacitación en eventos académicos vinculados a la materia que se concursa, sin evaluación y organizados por el Colegio de Abogados es de 10 hs, el puntaje que correspondería sería de 0,04 puntos (10 x 0,004)

Anexo "E"

Acuerdo N° 442 Serie "A" de fecha 08/08/11

PARTICIPACIÓN ACTIVA EN EVENTOS ACADÉMICOS

Tables for 'DISERTANTE (Hasta 0,75)', 'COORDINADOR DE COMISIÓN, ACADEMICO, TECNICO O JURIDICO (Hasta 0,30)', and 'PANELISTA O EXPOSITOR (Hasta 0,30)'. Includes columns for duration, international, national, and provincial scores.

(*) Equivale a Entrenador, Capacitador, Instructor, Docente en cursos, Docente colaborador

Table for 'COORDINADOR, COLABORADOR, ORGANIZADOR, COORDINADOR AUXILIAR, MIEMBRO COMITÉ EJECUTIVO, RECOPIADOR, INTERPRETE (tareas administrativas) (hasta 0,10)'. Includes columns for duration and scores.

(**) Equivale a Conferencista, Orador, Comunicante

Si el concursante ha participado en un mismo evento en calidad de Asistente, Participante o Miembro Titular y como Disertante, Panelista, Expositor, Coordinador, Colaborador u Organizador sumará puntaje por ambas participaciones, sólo si la duración del evento supera las diez (10) horas o en su defecto los cinco (5) días.

Si la temática del evento no está directamente relacionado con el fuero que se concursa el antecedente se pondera al 50% del valor establecido en las tablas anteriores.

Anexo "F"
Acuerdo N° 442 Serie "A" de fecha 08/08/11

PUBLICACIONES

Libro * (hasta 3 puntos)	EXTENSIÓN (páginas)	CONDICIÓN				SIN VINCULACION
		Autor	Coautor	Colaborador	Compilador	
	más de 350	3,00	2,00	1,00	0,30	50%
	201 a 350	2,00	1,50	0,75	0,25	
	100 a 200	1,50	1,00	0,50	0,20	
	1 a 99	0,75	0,50	0,25	0,15	

* cuando son varios tomos, sumar las páginas

Trabajo de Investigación publicado en Revista Jurídica * (hasta 1,5)	CONDICIÓN	ALCANCE						SIN VINCULACION
		Nacional o internacional			Provincial			
		más de 6 pág.	de 4 a 6 pág.	hasta 3 pág.	más de 6 pág.	de 4 a 6 pág.	hasta 3 pág.	
	Autor individual	1,50	0,80	0,60	0,90	0,70	0,50	menos 0,30
	Co-autor c/ 2 a 3 personas	0,90	0,60	0,50	0,60	0,50	0,40	menos 0,20
	co-autor c/ 4 a 6 personas	0,55	0,45	0,35	0,45	0,35	0,25	menos 0,15
	Colaborador	0,75	0,40	0,30	0,45	0,35	0,25	menos 0,15

(*) Equivalente a publicación en disco compacto (CD), Internet, apunte de cátedra, guía práctica, doctrina, publicación de ponencia

	VINCULACION	
	SI	NO
Tratamiento documental de Fallos y selección de jurisprudencia **	0,03	0,02
Nota o comentario a fallo	0,25	0,15
Reseña o comentario bibliográfico	0,20	0,10
Traducciones de Textos jurídicos	0,30	0,15

(**) Equivalente a publicación periodística

Trabajo de Investigación No Publicado (hasta 0,50)	CONDICIÓN*	EXTENSIÓN (páginas)			SIN VINCULACION
		1 a 10	11 a 30	30 o más	
		Autor	0,3	0,4	
Coautor	0,2	0,25	0,3	menos 0,15	

* colaborador (0,10)

CINCUENTA Y NUEVE MIL QUINIENTOS DIECINUEVE CON TREINTA Y SEIS CENTAVOS (\$ 159.519,36), conforme lo indica la Dirección de Jurisdicción de Administración dependiente de este Ministerio en su Documento de Contabilidad (Nota de Pedido) N° 2010/000933, con cargo a Jurisdicción 1.50, Presupuesto Futuro Año 2011. FACULTAR al Departamento Compras y Contrataciones dependiente de la Dirección de Jurisdicción de Administración de este Ministerio, para elaborar y suscribir el Contrato respectivo, debiendo el adjudicatario cumplimentar los requisitos que a tal efecto se establecen en el Pliego Particular de Condiciones, como así también para devolver a los demás proponentes las garantías constituidas. S/ Expediente N° 0053-056838/09.-

RESOLUCION N° 207 – 13/07/2011 - AMPLIAR el artículo primero de la Resolución N° 141 de fecha 17 de mayo de 2011 de este Ministerio, en la parte donde dice: "...con oportuna rendición de cuentas por parte de su Apoderado Legal, señor Oscar Felipe MONTESERIN (D.N.I. N° 5.261.400), domiciliado en calle J.B. Justo N° 391 de la citada localidad..." , debe decir: "...con oportuna rendición de cuentas en el plazo de noventa (90) días, a partir de la fecha de la presente resolución, por parte de su Apoderado Legal, señor Oscar Felipe MONTESERIN (D.N.I. N° 5.261.400), domiciliado en calle J.B. Justo N° 391 de la citada localidad..." S/ Expediente N° 0451-061691/11.-

SECRETARIA DE OBRAS PÚBLICAS

RESOLUCIÓN N° 029 – 26/05/2011 - Expediente N° 0045-01555/10 CONTRATAR en forma directa la ejecución de los trabajos de la obra CONSERVACION DE RUTINA EN RUTA PROVINCIAL N° 2 – TRAMO CINTRA – CHILIBROSTE-NOETINGER – DEPARTAMENTO UNION – PROVINCIA DE CORDOBA- con la Municipalidad de Chilibroste , por la suma de PESOS CIENTO TREINTA Y DOS MIL CIENTO SESENTA Y CINCO CON TREINTA Y SEIS CENTAVOS (\$132.165,36)

RESOLUCIÓN N° 030 – 26/05/2011 - Expediente N° 0045-01555/10 CONTRATAR en forma directa la ejecución de los trabajos de la obra CONSERVACION DE RUTINA EN RUTA PROVINCIAL N° 2 – TRAMO RUTA PROVINCIAL N° E-59. – SAIRA – LIMITE CON SANTA FE. - DEPTO MARCOS JUAREZ – PROVINCIA DE CORDOBA con la Municipalidad de Saira por la suma de PESOS CIENTO VEINTISEIS MIL CIENTO SESENTA CON SESENTA Y SIETE CENTAVOS (\$126.160,67)

RESOLUCIÓN N° 031 – 26/05/2011 - Expediente N° 0045-015400/10 CONTRATAR en forma directa la ejecución de los trabajos de la obra CONSERVACION DE RUTINA EN RUTA PROVINCIAL N° 10 – TRAMO GENERAL LEVALLE – RUTA NACIONAL N° 7 – PROG. 20,00 A JOVITA – DEPTOS GENERAL ROCA Y ROQUE SAENZ PEÑA – PROVINCIA DE CORDOBA con la Municipalidad de General Levalle por la suma de PESOS NOVENTA Y CINCO MIL CIENTO DIECISIETE CON SETENTA Y DOS CENTAVOS (\$95.117,72)

RESOLUCIÓN N° 032 – 26/05/2011 - Expediente N° 0045-015551/10 CONTRATAR en forma directa la ejecución de los trabajos de la obra CONSERVACION DE RUTINA EN RUTA PROVINCIAL N° E- 61 – TRAMO PLANTA ATOMICA – LA CRUZ Y EN RUTA PROVINCIAL N° 23 TRAMO LA CRUZ – CAÑADA DE ALVAREZ- DEPTO. CALAMUCHITA.- PROVINCIA DE CORDOBA con la Municipalidad de La Cruz por la suma de PESOS CIENTO DOS MIL NOVECIENTOS TREINTA Y SIETE CON CUATRO CENTAVOS (\$102.937,04)

RESOLUCIÓN N° 033 – 26/05/2011 - Expediente N° 0045-015552/10 CONTRATAR en forma directa la ejecución de los trabajos de la obra CONSERVACION DE RUTINA EN RUTA PROVINCIAL N° E-86 TRAMO SAMPACHO-BULNES- PROG. 7,0 A CORONEL MOLDES DEPTO RIO CUARTO- PROVINCIA DE CORDOBA con la Municipalidad de Bulnes por la suma de PESOS OCHENTA Y DOS MIL CIENTO DOS CON OCHENTA Y OCHO CENTAVOS (82.102,88)

RESOLUCIONES
Sintetizadas

MINISTERIO DE FINANZAS
DIRECCION GENERAL DE ADMINISTRACION

RESOLUCION N° 000046 – 11/08/2011 - AUTORIZAR el llamado a Licitación N° 15/11 a realizarse por intermedio de esta Dirección General con el objeto de adquirir resmas de papel con destino a la Dirección General de Rentas. APROBAR en todos sus términos los Pliegos de Condiciones Generales y Especificaciones Técnicas que regirán la Licitación autorizada por el Artículo anterior, los que como Anexos I y II con cuatro (4) y una (1) fojas útiles respectivamente, forman parte integrante de la presente Resolución. S/ expediente N° 0034-071488/2011.-

RESOLUCION N° 015 – 14/03/2011 - RECHAZAR la oferta presentada por la firma FIAT AUTO ARGENTINA S.A., en virtud que el oferente no previó la entrega inmediata del automotor, conforme lo establece el artículo 2° del Pliego de Condiciones Particulares que rigiera el llamado a Concurso de Precios N° 25/10, autorizado por Resolución N° 044/10 de esta Dirección General y en consecuencia, DECLARAR FRACASADO el referido Concurso de Precios. S/ Expediente N° 0027-042654/2010.-

RESOLUCION N° 000016 – 31/03/2011 - APROBAR la emisión de la INTERVENCION N° 23 – DUEE 5 – Jurisdicción 115, tipo AJUSTE DE ORDEN DE PAGO por el importe de - \$ 70.000.000.- (MENOS PESOS SETENTA MILLONES), emitida el 31 de diciembre de 2010 y correspondiente al saldo no pagado de la Intervención Ordenado a Pagar N° 20 – DUEE N° 5.- S/ expediente N° 0027-043537/2011 y su agregado.-

RESOLUCION N° 000018 – 06/04/2011 - IMPUTAR el gasto que demande el cumplimiento de lo dispuesto en el Artículo 2° del Decreto N° 1325/09 por la suma total de PESOS CIENTO TREINTA Y SIETE MIL DOSCIENTOS DOCE (\$ 137.212.-), a Jurisdicción 170 – Gastos Generales de la Administración-, Programa: 708-000, Partida: 13.01.00.00 "Terrenos" del P.V. – S/ expediente N° 0045-014771/2009.-

RESOLUCION N° 000023 – 26/04/2011 - MODIFICAR el Documento Unico de Ejecución de Erogaciones N° 14, Intervención N° 1 y su Razón Social, de fecha 22 de marzo de 2011 como sigue: donde dice: "CARGO DUEE"

TESORERO", debe decir: "CARGO DUEE: PROCURACIÓN DEL TESORO" y donde dice: "Razón Social: TALARICO LUCIANO LUIS", debe decir: "Razón Social: PROCURACIÓN DEL TESORO". S/ expediente N° 0027-043794/2011.-

DIRECCION GENERAL DE
TESORERIA Y CREDITO PUBLICO

RESOLUCION N° 000006 – 11/04/2011 - HACER lugar al reclamo y, consecuentemente, disponer el pago de la suma de PESOS VEINTICINCO MIL TRESCIENTOS TRECE CON TREINTA CENTAVOS (\$25.313,30) a favor de los derechohabientes de Aldo Armando NUÑEZ, mediante depósito a la orden del Juez de Primera Instancia y 35ª Nominación en lo Civil y Comercial de la Ciudad de Córdoba, para los autos "NUÑEZ, ALDO ARMANDO – DECLARATORIA DE HEREDEROS" en concepto de intereses por el accidente de trabajo acaecido el día 22 de febrero de 2002, calculados al 09 de marzo de 2011. IMPUTAR el egreso que demande el cumplimiento del artículo anterior a la Jurisdicción 1.70 – Gastos generales de la Administración- Programa 712/0 Partida 5.99.00.00 del P.V. AUTORIZAR al Servicio Administrativo de la Dirección de Tesorería General y Créditos Públicos a abonar las diferencias que pudieren surgir en concepto de intereses hasta la fecha de efectivo pago. S/ Expte. 0002-024778/2002.-

MINISTERIO DE OBRAS Y SERVICIOS PUBLICOS

RESOLUCION N° 301 – 21/12/2010 - DESESTIMAR la oferta presentada por la firma SOL SERVICIOS S.R.L. por las razones expresadas en los considerandos de la presente resolución.- APROBAR el resultado de la Licitación Pública N° 08/09 para contratar por el término de UN (1) año, el Servicio Integral de Limpieza con destino al edificio ubicado en calle Poeta Lugones 12 y oficinas en la Estación Terminal de Ómnibus, dependientes de la Subsecretaría de Transporte de este Ministerio y consecuentemente ADJUDICAR el mismo al señor Luis Alberto BRUNETTO, quien actúa bajo el nombre "Universal – Empresa de Servicios", por la suma de PESOS CIENTO CINCUENTA Y NUEVE MIL QUINIENTOS DIECINUEVE CON TREINTA Y SEIS CENTAVOS (\$ 159.519,36). - IMPUTAR el egreso que asciende a la suma total de PESOS CIENTO